No. 8321. Shanghai. Sunday, September. 24, 1927. THE EASTERN TIMES Published every morning: including Sundays

時報

今日本報第三張圖畫閱者注意

中華民國十六年

九月廿五日 星期日

舊歷丁卯年八月三十日

今天三張售大洋三分

第八千三百廿一號

中華郵政特准掛號立劵按照總包特別優待寄送之報紙

本館開設上海山東路望平街A字六號 電報掛號二一四 電話營業部中央一二〇一 編輯部中央一二〇四

外埠寄報連郵費 ○本國及日本 全年十一元 九個月八元四角 六個月五元七角 三個月二元九角 一個月一元 ◎南洋歐美各國 全年念二元 九個月十六元八角 六個月十一元四角 三個月五元八角 一個月二元 （郵費先惠郵票九五）

廣告刊例 特等 登於規定之本外埠新聞欄內每天每行四角五分 評前廣告 以二行起碼每日每行一元四角 二等長行 登於後幅普通地位以三行起碼每日每行八角 三等短行 登於後幅普通地位五十字起碼每日每字一分二釐

案頭必備的參考書

字典

新字典 ▲洋裝本一冊一元四角 ▲華裝本六冊一元四角 ▲縮本 紙面八角 布面一元二角 皮面一元八角

收字四萬三千以上解釋詳明圖表豐富爲通俗字書中最完善適用之本。

學生字典……紙面六角布面八角
實用學生字典……四角
增訂放大實用學生字典……六角
康熙字典……洋裝一冊三元 縮版本七冊三元 大字本六冊八角
破音字舉例……四角

國音·國語

國音字典……四角
校改國音學生字彙……紙面三角 布面六角
國際音標國語正音字典……一元五角
國音白話註學生詞典……二元
國音標準白話詞典……九角

辭書

辭源 甲種二十冊十二元 乙種十二冊十元 丙種十二冊十四元 丁種二冊七元 戊種二冊五元

包羅古今名辭中外典故以及各科術語通行成語註解精詳應用極廣。

日用百科全書……正編一冊六元 續編一冊四元
新文化辭書……四元
國文成語辭典……二元五角
哲學辭典……五元
動物學大辭典……十二元
植物學大辭典……八元
中國醫學大辭典……八元
中國人名大辭典……八元
標準漢譯外國人名地名表……一元六角
統計與測驗名詞漢譯……一角
上海商業習慣用語字彙……二角五分

商務印書館出版 (雜2)G

上海 小東門民國路北 南通商銀行原址

大章綢緞洋貨局明日開幕

歡迎各界惠臨參觀

特別大放盤一月

營業要目

綢緞部 顧繡部 軸幛部 絲襪部 洋貨部 花邊部 衣着部 禮劵部

本局自建高大西式洋房採辦江浙名廠綢緞花色新穎合時兼售泰西各國呢絨嗶嘰洋貨以及花邊頭繡軸幛絲襪並特製應時衣服發客至價格之低廉質料之優美對敝局既關名譽信用對社會則聊表服務職責尚祈各界仕女源源賜顧無任歡迎 電話南市一二三 中央一五六三號

1318

引翔鄉今日賽馬

陽歷九月念五日即夏歷八月三十日星期日本會在引翔鄉賽馬場舉行第念七期賽馬下午一時起賽共賽十次場內備有西餐茶點特此公告

上海中國賽馬會謹啓

中孚銀行發給股息廣告

本行十六年份上期決算業經辦竣應發股息仍照向例擇於十月一日（即陰歷九月初六日）起爲本行發給上期股息之期屆時即祈貴股東就與臨所在地本各分行憑摺支取爲荷

滬甯鐵路管理局招商承辦車軸車輪等件廣告

本局現奉核准招商投標承辦車輪連軸車輪軸車軸轉向架車軸箱等件 上項材料之說明書合同通則及全套圖樣可向上海北站滬甯鐵路材料處索取惟須付每份洋三十元概不發還

1340

第四中山大學南京中學校第二次招考男女生

級數及人數 初中一年級九十人高中普通科一年級及商科一年級各五十人鄉村師範一年級五十八人（可膳宿費名收）

報名處 南京門帘橋本校

報名日期 自即日起至本月二十五日止

考試日期 本月二十八兩日

報名手續 繳報名費一元五角（無論錄取與否概不發還）呈繳畢業或相當年級修業證書並最近四寸半身相片不粘厚紙者一張此項手續不完備者不得與考 招考章程函索時附郵票一分當即寄奉

學習炳勛國音速記學的出路

我國文字甚形複雜且乏速記學識故在記錄上遠不及歐美之詳備上海臨時法院推事喬子青先生嘗請我國無良好速記學術故院中記錄動輒與當事人之口吻不合又援國民政府副官來函云本府時有會議記錄之事每苦不能詳盡又七月廿九日滬上各報載上海特別市政府招考速記生廣告一則有月薪一百二十元投考資格須諳習國語及國音速記等語由此可見國音速記實爲現今必需之科學凡一切行政會議在在須有詳細記錄則速記專門人才尚矣目前苟具有是項專門技能即是大好謀生機會炳勛國音速記學簡明準確易學早經公開試驗業認爲造就社會急需專門人才之利器現已呈請國民政府先行備案以資保障一俟兩授函授兩部學員衆多即將仿效學德門氏辦法用速記文字印刷各種書籍發刊速記雜誌俾炳勛國音速記學學員之學業愈演愈進至於高材學員當儘先在本校留用同時又將設立介紹部遇有遠近機關公署需要速記專門人才即可分別給介 惟須鄭重聲明者本校在開辦之初 絕不願假借介紹職業可獲豐厚薪金等名目爲號召招徠作自欺欺人之計有志實用科學欲得優先機會者請速向本埠上海銀行報名

1314

警告勿購假冒天橋牌之紙烟

爲通告事天橋牌紙烟係英商大英烟公司（有限公司）之財產該牌之商標權業經上海特別市市政府農工商局承認凡有製造或出售假冒該天橋牌之紙烟者一經查出當依法律訴究並警告公衆勿買僞貨爲荷此布

1306

原本三希堂出書

凡預約諸君請來局取書可也

有正書局啟

國內記載

首都追悼陣亡將士

◎首都各團體開追悼討孫陣亡將士大會、覃振主席、報告甯滬合併、國民黨團結一致、可以告慰已死之武裝同志、爲民衆而犧牲、夏威報告龍潭戰事經過、李烈鈞代表黨部國府演說、國軍將士、爲主義奮鬥而死、李宗仁演說繼續北伐、希望武裝同志努力、（南京二十四日下午五時電）

◎二十一師定明日在公共體育場舉行追悼討孫陣亡將士大會、（丹陽二十四日下午四時電）

◎省政府決派員巡視江北災區、以便撫卹、（南京二十四日下午九時電）

黃繆已抵廣州

陳公博到港晤張發奎

◎養（二十二）日上午八時黃琪翔繆培南偕高級官佐十餘人、由韶關抵省、各界歡迎甚盛、（香港二十四日下午八時電）

◎陳公博來港、與張發奎會晤談、粵事與時局、（香港二十四日下午八時電）

◎葉挺部與陳泰運團箇（二十一）日在高陂接觸、陳不支、退潮安、（香港二十四日下午八時電）

粵閩彙聞

◎黃埔軍校兵器處長委成灝代理、（香港二十四日下午八時電）

◎粵路總理李作榮請假一月赴甯、（香港二十四日下午八時電）

◎警備海南島之廣甲軍艦廣金號、於本月十七日裝載海南島之稅收入欵項九十萬元（內有中央銀行鈔票三十萬元、銀角六十萬元）正向廣州開行、途中在陽江（在澳門與廣州灣之間）附近、該艦之艦長水兵等、忽起異心、停止進行、自爲海盜、將所載中央銀行鈔票三十萬元、移置停於其附近之漁船、運往岸上、潛逃無踪、所有銀角六十萬元、因重量過重、遺棄艦內、該艦人員共五十名、除謀叛者、自艦長以下、及水兵等計共三十五名、叛行逃亡、只剩機關部水兵十五名、留於該艦、乃將該軍艦開回廣州、當出事時、有一砲術長反對叛事、出而抵抗、即被慘殺、並擲海洋、異常震怒、立即將海軍艦長交付查問、並出犯人通緝令、目下正在搜查中、昨日有犯人五名、攜此所掠去之鈔票、在香港兌換現銀、已被捕獲、又等皆操海南島土語、外貌似鄉村土人、面帶金井黥、情形奇特、遂致被捕、（香港二十四日東方電）

◎張貞來電、獨立第四師馬（二十一）日移駐嚴州、又訊、第四師將調回閩省、（[illegible]州二十四日下午九時電）

◎東山海軍指揮部已裁撤、林永謀改任漳龍海軍總指揮、（廈門二十四日下午八時電）

◎思明縣黨部得省黨部令、暫時停止進行、（廈門二十四日下午八時電）

◎鼓嶼十一區黨部決棄選權、聞他區亦有此議、惟未發表、（廈門二十四日下午八時電）

◎市黨部通告、市黨部選舉改感（二十七）日投票、（廈門二十四日下午八時電）

軍隊駐防

◎第一軍第二師第五團、於今晨由松專車赴滬回防、（松江二十四日下午四時電）

◎第一軍獨立第一團、將於日內調駐松江、（常州二十四日下午六時電）

◎二十二師向路局索車一百五十輛備用、（丹陽二十四日下午四時電）

孫傳芳由津赴濟

◎孫傳芳敬（二十四）日下午三時、由津赴濟、臨行時派何佩鎔代表赴太原、（天津二十四日下午八時電）

◎張宗昌向外商購軍用汽車六十輛、將由津運濟、軍部已飭海關免稅放行、（北京二十四日下午五時電）

◎常之英昨晚在意租界本宅大宴同僚、（天津二十四日下午八時電）

張學良視察軍隊

◎張學良視察京漢線後、將由保定轉津浦線、一二星期內回京、此爲視察駐軍、外傳對豫發動說不確、（北京二十四日下午六時電）

◎葛光庭定有（二十五）日赴晉向閻疏通恢復京漢北段交通、（北京二十四日下午八時電）

北京外交消息

◎比國退還庚欵、要求分潤者甚衆、聞雙方委員仍主張用於黃河工程、（北京二十四日下午六時電）

◎糾紛已久之比國之庚子賠欵問題、現已解決、以後將直接交付中比委員會、並所決定之用途、（北京二十四日東方電）

◎外部呈奉張以明令公布中芬條約、（北京二十四日下午六時電）

◎外部向俄政府阻止在外蒙修築鐵路、（北京二十四日下午八時電）

◎鄭延禧電京、報告蘇俄派駐蒙全權代表鄂克林、皓（十九）日由莫斯科赴庫倫、（北京二十四日下午六時電）

◎美提督波里斯脫昨入府謁張作霖、波氏有定（二十五）日晨出京赴滬、（北京二十四日下午五時電）

◎法使與外次吳晉、昨日同赴青島、（北京二十四日下午五時電）

◎外部以日使再三抗議東省徵收外貨銷場稅、今日咨財部詢應付辦法、（北京二十四日下午六時電）

◎義使因杞縣義教堂被軍隊佔用、漾（二十三）日電開封劉鎮華交涉、（北京二十四日下午五時電）

◎比利時捷克斯洛伐克兩國公使、二十三日在明朝之十三陵遭土匪襲擊、各攜赴昌平中國警署、受其保護、均被土匪搶去、比國公使本日告東方通信社記者曰、「當余等旋回歸京、公使之現欵時錶戒指、以至內衣等、悉遭切時、有華人數名與余等、袖手旁觀、彼等或與匪勾通、亦未可知、被劫之戒指、係內人所贈、鐫有家族名稱、其餘各物、亦皆有特殊記號者、故劫犯不久或將逮捕、亦未可知、北京附近之不安、洵屬可驚也」、（北京二十四日東方電）

◎昨比捷兩使已照會其即刻、今日未向外部表示、但外人對內地請願、均有戒心、（北京二十四日國聞社電）

◎京津彙聞

◎敬(二十四)日閣議、議決㊀京兆尹李垣免職、張濟新繼任、㊁張冠五任秦甯鎮守使、㊂東省特區法院廳經費、由中東路收入按月借撥、㊃修改收買民間械彈條例、又議決農長劉尚清與奉省長莫德惠對調、俟劉回奉後即下令、（北京二十四日下午九時電）

◎溥儀因在京財產、亟待清理、特派人來京設辦事處、（北京二十四日下午五時電）

◎黨案俄人十五名、昨已預審完畢、惟手續問題未妥、再延預審期二十天、（北京二十四日下午八時電）

◎省議員史柏奉令回里、招撫紅會、被匪槍殺、其兩弟同遇害、（二十四日下午八時電）

◎北京公債市況

◎今(二十四)日公債市、前場九六開盤一六、收盤一六五五、後場九六開盤一六五五、收盤一六七二五、成交一百五十餘萬、七長四六八、（北京二十四日下午六時電）

◎國府會議之第一聲

▲改任連聲海爲國府秘書長
▲組織財政外交兩委員會

南京、國民政府於二十日組成立、二十一二兩日

十載重洋回想記

（萍葉）

一　國畫兩書法、頗學碩儒、類能兼擅詩書畫三事、西方人每謂其及、至謂中國人之書法、則具哲學上之神秘、在中國人視之、固不以爲難也、記者昔與歐美人士相往還、見其胸蘊積、覺其學術知識較遠者、揆筆成書、寥寥數行之內、自有一種爲雅不拔之氣、超出庸俗之上、是以觀人之書法、頗足略知其爲人、方學家之手蹟、自更淵穆可喜、今日歐洲各名城之舊書肆、售以古名人墨寶、標價乘售、除女著作家男女詩人政治家外交際家而外、女伶尤多、予所藏、多至數十件、附圖法著作家小仲馬 Alexandre Dumas fils 之短札、即其一也、又在西方習俗、對人之函、不宜用打字信、是以外交界交際界紳閨媛、涵文之外、殊須善書、我國人書法之佳、稟賦特厚、外交界著要人物、善書者自當不乏其人、即如駐奧國際社交少數女名流、若顧黃惠西(顧少川夫人)張繼英(女新聞家)梁黃格矩(黃子誠女公子)諸女士、簪花妙格、莫不成於一羽之毛錐、信足耐人尋味、北京王孟擧外長夫人關氏、書法秀勁、喜用紫綠兩色之墨汁、此蓋西方美作界人物之所尚也、若更就予個人之見解以觀察之、西字之書法、不獨足以表見其人之品性、有時並足窺破其國性、歐美之士、嚴禮法、尚進取、故英美派書法、雖多圓勢而常以能切中繩墨爲則、法義之士、好修飾、重自由、故法義派之書法雖多方勢而常以浪漫爲工、今日西方諸國、論學術則萬流所趨、莫不以英法兩大派爲指歸、各國男女重要人物固當問學英法兩國之者都、宜其書法之派別、

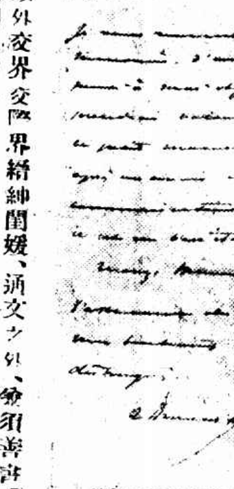

不聞甲則關於乙矣、

西儒哈庚 Hugo von Hagen「論書法 Reading Character from Handwritings」之鉅著、插圖一百四十幅、類與例證、表明書體與人品、有密切之關係、細思之頗有奇趣、其最要關之一義、爲從書體左傾右傾之角度、察知作書者靜動之種種性格、（參看附圖）其圖先畫一水平線以與水平線正交之一線、爲九十度之直角、其偏左六十三至七十六度間者、性格奇冷爲「失常度」、偏左七十三度至正角九十度間者、爲「冷僻」、自左角九十度偏右而退至八十度間者、爲「善用腦」之近乎沈默、自偏右八十度、退至七十」度間者、爲「冷靜」、自偏右七十度退至六十二度間者、爲「合乎常度」、自偏右六十二度退至五十二度間者、爲「善用心」之近乎浮動、再右退至四十七度間者、爲情感之「熱中」、再右退至三十六度間者爲「感覺鋭敏」、更右退至二十八度爲「感觸過敏」、最右低斜而至二十度、則「神經過敏」矣、以予所見、西方有數之文學家、用筆大抵微右傾、恒在九十度與八十度間、若以中國書法爲喻、則鄭板橋之字、似在過分右傾之列、本欄所揭易君左之詩、中正不倚、則亦八十度與九十度間之右傾者、我中國內地人士、慣以揣測之談、不知西方書體、多數仍右傾、而誤以左傾右傾分新舊、豈非無事自擾乎、

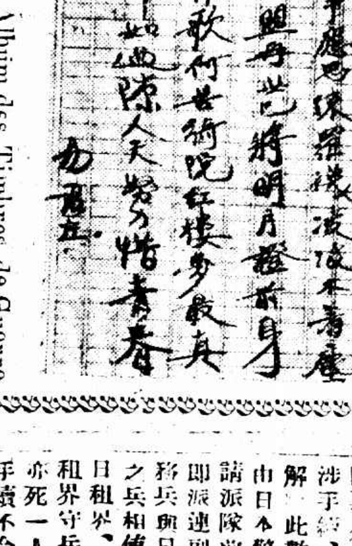

附告　本月二十一日畫報徵詩承諸者珠玉紛投茲以遞到先後爲次擇最佳者分誌贈品如下

本埠易君君左　贈亿國 Besti 特產板帽盒一只　中美墨西哥鷄羽門鷄圖一幀　歐戰彩色圖案紀念印花集 Album des Timbres de Guerre 一本

平湖絲蓭居士張君秋爽　贈彩印波蘭古裝風俗畫一套計十四幅

本埠朱君笠湘　贈布紋紙兩篇詩本一彩印英國名畫兩小幅

「選外佳作」秦君曰炎　贈日本天然象牙文具盒

上開各品爲數至微惟若中國所罕見略表感謝之微忱務乞國成君處取件其平湖張君處一件謹當掛號寄呈特此附誌

◎蔣介石過甬赴滬記

甯波通信、蔣介石於數日前已返奉一節、已詳昨函、前日下午、記者聞蔣氏已經來甬之說、然當時各機關嚴守秘密、奔走數處、無從探悉、旋行至江北岸、見懸掛總司令部橫長方形徽章之親身衛士隊軍官數名、步行江濱、知蔣確來甬、確非虛語、但因行踪秘密、未明眞相、二十二日下午四時許、記者至新甯紹輪、見上層官艙及大菜間外、皆有兵士嚴行戒備、不許搭客登樓、繼由江北一區署長周大烈、偕甬埠要人相繼下樓、記者向之問訊、答謂總司令並未來過、謠傳多不可靠、言畢、忽忽竟去、方遲疑間、而岸上忽有便轎兩乘、如飛而至、至新甯紹碼頭下輿、首出轎者、蔣氏之參謀長張岳軍、繼出轎者、即蔣介石氏也、時碼頭上小販搭客、混雜一處、多不之察、蔣二人、即由人叢中相繼登輪、當時周大烈等、見蔣氏登輪、即又隨之折回、除該輪少數茶房已明知外、餘衆多未注意、（因浙東警備司令部已先知照該輪謂、介石蔣銘三今日須往上海、囑稍待片刻、故一般人雖見軍警來往巡邏、亦不計及蔣氏有搭輪赴滬之舉）無何警備司令官蔣銘三亦乘輿而至、逕登二樓、與蔣介石敘談、越一刻鐘、送者紛紛下樓、該輪即啟碇、事後調查、方知蔣氏確于前日來甬、寓濠河頭新豐木行、（爲其舅家）夜間曾至警備司令部、與蔣銘三磋商要務、另於惠中常天蟾兩旅社開房間、而人實未到、故往旅社探訪消息者、終不獲見、總計此次同行者、除蔣銘三張岳軍及其次子緯國外、尚有衛士隊一排及秘書陳舜耕等數十人、至赴滬目的、據某要人言、蔣或將徇各方之請、重主持軍事、一說即將出洋考察云、

◎熊式輝返錫召集會議

▲當晚赴甯請示經費辦法
▲三十一軍繳械後之消息

無錫通訊、第十四軍第一師師長熊式輝、常駐江陰、前以赴滬養疴、尚未銷假、此次賴世璜軍長撤職、當劉代軍長尚未南下就職以前、曾由軍部留守處、公推代表赴滬、請熊氏來錫主持一切、乃熊氏孋孋來遲、迨劉代軍長正式就職、並於日前赴滬面謁何總指揮、順道向熊氏勸駕、始於昨(二十三)日上午十時半、偕軍部副官長黃光斗、一師參謀長周渾元、第一團胡團長、五團歐陽團長、同車返錫、軍部得訊、即派隊赴站迎迓、熊氏下車、逕赴軍司令部、晉謁劉代軍長、並邀各高級軍官、開一會議、內容未詳、會畢、熊氏即赴華盛頓飯店休息、下午一時許、熊在華盛頓飯店召集少校以上各官佐、開軍事會議、除劉代軍長外、多數均往列席、聞會議內容、係討論本軍經費問題、緣十四軍自參加北伐以來、用費甚鉅、日來尤爲艱窘、日經軍委會令撥工兵團之一部分、補充本軍、軍需雖增、而經費未見擴充、因是有感困難、討論結果、決推熊師長赴甯、晉謁軍事委員會、陳述一切、並請示辦法、據聞如經費無辦法、惟有將十四軍縮小範圍、變更編制、熊師長當晚即乘車赴甯、約有三數日之勾留、現已商定北外王道人弄孫復山宅爲熊駐錫辦公處、江陰之師司令部、由參謀長周渾元主持一切、

第三十一軍自奉令繳械以後、所有九十一九十三兩師徒手官兵、現在散處滬蘇錫常等地、聽候編或遣散、九十三師師長蔣毅、已於前日過錫赴蘇、現在蘇州省立醫院、向何總指揮念其在揭時、首先通款投誠之功、將來俟全軍改編、將畀以軍部參謀長之職、現剩該軍李明揚張中立所部、擬仍改編成軍、計有張中立之九十二師全師、暨九十二師二百七十九團、及留杭之騎兵旅砲兵團工兵營、留錫之特務營、再以繳械之九一九三兩師中挑選精壯、改編成軍、而以李明揚升任軍長、此項計劃、一俟呈准軍事委員會、即可實行、惟聞李明揚在滬、態度非常消極、並有引咎辭職之說、今經何總指揮慰留、及各官佐之勸駕、已定於今(二十四)日返錫、主持善後一切、在錫官佐員、已覓行素別墅、爲李氏之辦公處、

◎富雙英舊部在蕪繳械

▲富雙英潛逃回奉
▲煽惑舊部謀叛變
▲軍官扣留兵繳械

蕪湖通信、上游軍隊此次東下到蕪者、爲三十六軍、軍長劉興彙任第四集團軍江右軍總指揮、除所部之三十六軍外、尚有新編之第二十一師、該師本係奉軍富雙英舊部、自在河南上蔡縣被圍後、始不得已而投降革命軍、經編入第四軍、由張發奎指揮、迨共產軍賀葉在南昌暴動、張軍追逐赴粵、第二十一師因籍隸北方、不願南去、始改歸江右軍指揮東下、不意於未出發之先、富雙英竟潛逃回奉、時有秘密兩電、希圖煽惑舊部、乘機反動、最近其下級官兵、多公然倡言我們是假革命、不久仍回奉天去、劉總指揮恐將來出師北伐、該部必爲患後方、即密呈唐生智總司令、奉復繳械遣散、劉於二十一日晚間、即發柬邀該師少校以上長官及師長郭廣炎、於二十二日午刻在總指揮部宴會、並即密遣所部一二師部隊、潛往該師所駐之魯港鎮及蕪湖河南一帶埋伏、屆時二十一師軍官到齊、劉即宣佈唐總司令來電、即將在席之二十一師官佐一體扣留、而派往繳械之部隊、乃開始活動、先於各路營外開放空槍及機關槍示威、各重要處所並架設大砲、預備非常嚴密、各街道亦有盒子砲隊把守、斷絕交通三小時、該師士兵既無長官指揮、且事出倉卒、遂亦無甚抵抗、全部繳械、死傷不過十餘人、事竣之後、徒手士兵、當即派隊看管、擬即日遣回漢口、惟其時全埠因不明眞相、陡聞槍聲、恐慌萬狀、紛紛逃奔閉門、商界遂致無形休業半日、總部旋即發貼佈告、政治部並派大批宣傳員四出宣傳眞相、曉諭人民、不得自相驚擾、茲錄總部佈告於左、

爲佈告事、查郭廣炎部之第二十一師、本係奉軍、爲富雙英所部、在我軍二次北伐之時、彼勢窮蹙、投順黨軍、總司令唐本寬大之心、收編容納、原冀滌肺肝、效忠黨國、近據確報、該富雙英鬼蜮伎倆、潛往北京與張作霖勾結、並煽惑所部全體軍隊、乘機叛變、該部官兵、竟敢在大通蕪湖一帶、倡言自係假冒革命、不日即行返奉、誣罵革命主義、肆無忌憚、業經呈奉總司令唐電令以該部師官兵、叛跡顯著、着即解散、以肅清反動、鞏固革命等因、爰於本月二十二日、將該師勒令繳械、並遣回原籍、現已令各隊週密佈置、妥慎辦理、不得驚恐地方、仰各界人等、一體週知、務各鎮定如常、毋稍驚恐、是爲至要、

漢口日兵開槍擊斃華兵

國聞社漢口通信、本日(廿一日)上午十一時後、市上風傳某處有共黨機關、武漢衛戍司令部偵悉、當派一連附帶同武裝兵士二十八、前往查拿、因須經過日租界、爲日兵所拒、並開排槍、致死連副一、兵士二十餘人、僅五六人逃回衛戍司令部報告云云、記者不敢遽信、於下午一時、往外交部、訪問甘交秘書徐君紹卿、據稱本日日租界發生事件、部中尚未得正式報告、但據所聞、其事實爲行駛於長沙之沅江丸、於昨(二十)晚因有兵士百餘人、(或云百零四人)內有攜帶武裝者數十人、均未購票、欲附該輪離漢、該輪不許、亦未經過其他正當交涉手續、於昨夜或今晨該輪逕行開至日租界、轉由日艦解此數十兵之武裝、共百餘兵一併羈留日租界、一面由日本警察署長坐汽車、駛至衛戍司令部說明一切、聲請派隊前赴日租界、將此百餘兵士引渡、衛戍司令部、當即派連副一、勤務兵二、兵士二十一人前往、另派一勤務兵與日警署長同車由近路徑往日租界、適與連副所帶之兵相值、該車中勤務兵又招一勤務兵登車同往、逕入日租界、連附及勤務兵一並二十一兵士後隨、不料日租界守兵拒不准入、並開槍峻拒、致死五六人、日兵聞亦死一人、此事沅江丸但知兵士不購票、欲附輪離漢、手續不合、而不知事前不據情向負責機關交涉、逕行開輪送交日艦處理之失當、日艦亦不先與我當局交涉、逕直移受並處理後、始由日警署長馳赴衛戍司令部要請派兵引渡此未購票欲附輪離漢並被日艦解除武裝之兵士百餘名、到日方又不預負責引渡之兵入內、竟開槍以殺死多命、故本案雖尚未得正式報告、詳細情形、容有未知、然僅就所聞、日本當局應負本案完全責任云云(九月二十一日)

◎唐生智由漢赴鄭

國聞社漢口通信、唐生智於十九日上午六時、帶同官佐目兵及衛兵一連、全副武裝、開專車十輛赴鄭州、據聞鄭州至信陽、鐵路交通、由孫連仲負責、信陽至武勝關、由馮治安負責、新部前離信陽時、所毀車約六十輛、公家損失頗鉅、(九月二十一日)

◎湖梅農團騷動

▲海陸豐失陷訊

廣州通訊、賀葉共軍自潮梅退後、潮梅形勢、漸趨和緩、惟各屬農團反動、仍乘機竊發、紛起擾亂、尤以海陸豐一帶爲最猖獗、兩縣相繼失陷、人民遭殺戮劫掠、查該兩縣農團、全屬彭湃系、久已爲共產主義所惑、此次賀葉兩軍擊甘入粵、農團乃以革命委員會名義、向東江一帶之農團喚發、說以乘機響應、農團被其煽惑、故賀葉兩軍、僅有將抵松口之訊、而潮陽、五華、饒平、梅縣、惠來、各屬之農軍、即猝然起事、響應共黨、一時大爲震動、風聲所播、海陸豐農團、亦即集合、自甲子碣石發難、自稱廣東工農軍東路集團、以彭湃爲總指揮、以石魂爲參謀長、黃雍吳振民爲副總指揮、代行總指揮職權、張貼布告、自承爲共產政府、本月七日、四率千餘人、向陸豐縣城圍攻、該縣僅駐有保安隊一營、因衆寡不敵、八日退往海豐、陸豐遂被佔領、縣長陳搏、倉皇而逃、九日農團攻入梅隴、該處爲海豐縣屬最富饒之區、商店共有三百餘間、全區二百餘鄉、原有民團四十人、防軍一營、爲第十八師胡謙所部之第三補充團、營長爲蔡炳臣、以農團勢大、恐衆寡不敵、棄梅隴而去、該處遂落農團之手、焚殺林姓房屋二百餘間、目不忍覩、梅隴林姓男婦數十人、尸骸枕藉、相率扶老攜幼、搭船往汕尾港、間有冒險避往鄉村者、皆被農團截留、或施以刀槍、或繫於縲絏、翌日(十日)復向汕尾進攻、汕尾爲陸豐海豐、本年清黨時、被大擾一次、此次事變、各機關中人、多談虎色變、是以於八日聞梅隴之陷、即相率逃省、汕尾之防軍、僅保安隊一中隊、人數不過一百、隊長爲賴漢章、而來攻之農軍、則號稱三千人、未與接戰、早知無幸、但賴仍一面扼險佈防、一面派人往惠州請領子彈、無如路程遙遠、趕運不及、比及農軍來攻時、尚未運到、致是日之戰、支持僅三小時、即被農軍一擁而進、賴漢章陣亡、保安隊百人、幾全部罹難、農軍怨防軍之猛拒三四小時、致受傷損、一入汕尾市閘之內、即大肆搶掠、全市爲墟、以軍政人員、早已逃避、無可發洩、乃轉而拘捕贊成清黨與歡迎省軍克復汕尾之士著、搜獲之後、立即擁之出街、處以梟首極刑、次則及於與省軍暨各機關有往來者、又其次則爲富商、以路上陳尸計之、被殺者不下百餘人、聞日海豐縣城亦被攻破、縣長則已於前一日由馬鑿洲往香港云、(九月十八日)

◎徐州通訊

徐州通訊、奉魯軍方面所謂援孫攻豫等計劃、傳說已久、而迄未實行、蓋東南兩路孫軍戰線、又有變更、形勢上似較前緊張、南路大部孫軍、集中蚌埠、徐蚌間電報尚可通達、蚌西懷遠正陽關等處、亦有戰事、鄭俊彥在蚌指揮、東路形勢尤緊、孫軍於十二日退出江浦、十四日退出浦口、十五日退出宿遷、由徐至此三處之長途電話、均已不通、大約退駐碭澗、由劉士林統率、此路大半皆不戰而退、此爲南東兩路最近之局勢、至西路在魯軍之是日策應孫軍者、僅爲張敬堯之第二軍、由碭山而南、防至宿州、孫軍殘部第九軍段承澤部在南宿州集合、第八師崔錦雅部、在徐州集合、第十五混成旅王雅部第十一師馬葆珩部在徐州集合、第四師上官雲相之部、第一補充旅劉澤灜在濟南集合、連日徐蚌間兵車絡繹、頗形忙碌、其實力稍充之各師旅、尚分在東南兩路、力守防線、頃據軍界消息、北方幹部預定援孫計劃、須視孫軍能否由魯爲準、故當孫軍未返徐之前、不能有所活動、預料在濟會議之各軍長、日內亦將絡繹、俾便調動部署、大致商定準固徐防豫之計劃、當不至有所變更云云、

◎皖垣政局近聞

安慶通信、何鍵對於維持皖局、雖未正式就任政務主席、然省政府各廳署之用人行政、已在積極進行、連日以來、何氏親赴各廳署考察一切、茲將各機關近狀、分誌於次、

▲民政廳　民政廳爲省政府中重要機關、首由何鍵發表王天槓代理廳務、王接任後、各考各職員、多有離職他去者、遂物色相當人才、從事補充、現已分別委派、據說新委職員、以省政府某秘書保荐者爲最多、

▲建設廳　前任廳長張秋白所任廳員、大半爲皖北籍、日前多辭職、該廳現尚無人主政、何鍵至該廳考察、各職員面請速委廳長、俾廳務主持有人、聞何已內定余其爲該廳廳長、余湖南人、大約日內即可發表、

▲財政廳　該廳職務、業經何鍵委任第二科科長汪鍾祥代理、惟現在發換軍用券一節、每天須繳款二千五百元、皆由中交兩銀行商民協會與該廳共同担負、財廳所恃爲收入者、公款收中之歸月份房租、與各鄉解款、但可望者、僅蕭安縣府屬六縣、及皖南之貴池東流秋浦三縣、以潼河東陽兩厘局、災歉之後、解款寥寥、該廳亦籌以爲濟也、

▲教育廳　該廳業由何鍵委任查嘉會(第一科長)代理廳務、已定於本月二十日到廳視事、該廳前因劉揭杰擅收職員名冊、加羅私人、激動公憤、據聞當擬採擇從前張仲琳時代之舊名冊、一律加委云、不卜確否、

▲水上公安局　局長下世英、現仍看管第一師範衛戍司令部、局長遺缺、由何鍵委任該局督察長侯俊遠繼任、業已接事、

▲禁煙局　該局新委局長陳南陽、現擬分別派員招人包辦、聞燈捐經營某某承包、每月繳比一千二百元、已分區設立稽查處、徐事徵收、惟向運一項、爲數較巨、尚未有成議云、(九月十九日)

◎浙省政府會議錄

▲張貞部籌撥開拔費與伙食費
▲田賦案徵建設經費案付審查
▲更調嵊縣開化長與桐廬縣長
▲恢復浙西水利議事會案通過

浙江省政府委員會、二十一日開第二十六次會議、出席委員陳紀懷・李伯勳(林鵬翔代)・蔣大組・蔣夢麟(劉大白代)・陳其采・程振鈞・馬寅初・莊崧甫・阮性存(孫智敏代)・斯烈・周鳳岐(賴南代)・臨時主席陳紀懷・秘書長報告蔣委員兼國立第三中山大學校長、因事請假、委派本校秘書長劉大白代表出席、阮委員兼司法廳長因病續假一星期、委派本廳秘書孫智敏代表出席、(甲)秘書長報告文件、㊀上次會議錄、㊁中央政治會議浙江分會函復浙江省政府視察員暫行條例、經議決修正通過、希查照、㊂中央政治會議浙江分會函復餘杭海甯吳興四縣、於地丁抵補金項下、帶徵教育經費案、經議決通過、希查照、㊃中央政治會議浙江分會函復請於地丁帶徵臨時費特別捐案、經議決通過、希查照、㊄中央政治會議浙江分會函復龍游縣呈請隨糧帶徵保衛團經費案、經議決通過、希查照、(乙)議案、㊀修正寧波市暫行條例案、議決、刪去第二十六條全文、餘照修正案通過、並送中央政治會議浙江分會核議、㊁寧波市土地登記條例草案、議決、交李委員伯勳、馬委員寅初、審查、報告後再議、㊂各縣田賦附徵一成九、專充各縣建設經費案、議決、交由政建兩廳及莊委員崧甫審查、報告後再議、㊃前海甯塘工局長鍾元棣、呈報無力繳認指欵案、議決照原案、責令繳納、(丙)臨時報告、㊀秘書長報告、一軍一師師長鄒振銓電告、白寶山部、業已解除武裝、議決布告週知、㊁秘書長報告、獨立第四師師長張貞、電請於江常兩縣徵款項下、各撥開拔費二萬元、議決由財政廳令飭沿途各縣區籌二萬元、㊂秘書長報告、軍事委員會電、就近撥發獨立第四師伙食費、每月五萬元、議決交財政廳擬復、㊃秘書長報告、開化縣長電告、浙劃由皖入境之潰兵經過情形、並請就近派省防軍來開防、議決交軍事廳核辦、㊄秘書長報告、浙東警備司令蔣來電、向鄞縣各機關暫借款項、應請指劃歸執、議決交財政廳核辦、㊅㊆略、㊇主席報告、蔣啓志・孫逢吉・蔣廷雄三人、請求補行口試、議決該生等口試逾期、係屬自誤、不准補試、㊈考試任用人員事務所主任孫智敏報告、考試經過及結束情形、㊉阮委員兼司法廳長代表孫智敏報告、委省政府秘書科員柴錫榮爲司法廳科員、又委任屠濬爲司法廳科員、㊉㊀秘書長報告、委任錢英爲本政府秘書處第二科員、(補柴錫榮缺)(丁)臨時提案、㊀蔣委員大組、李委員伯勳、陳委員其采提議、恢復浙西水利議事會案、議決、浙西水利議事會、係浙西十五縣爲疏濬水道而設、機關不可中斷、應予恢復、北關防由建設廳發還、㊁斯民政廳長提出、嵊縣縣長吳光、因病辭職、業經局前廳長照准、遺缺以存記縣長徐寧方署理、開化縣長孔憲洛調省、遺缺以存記縣長葉紹衛署理、桐廬縣長盧葆芳調省、遺缺以存記縣長徐強署理、

上下千秋

◎弱點

（達中）

吾人涉世、欲立於不敗之地、非取信於人不可、而欲取信於人、固須重視信用、而不露弱點、亦爲應行注意者、蓋處事不愼、弱點易於暴露、即予人以可乘之隙、挾嫌者引爲藉口之資、肆意攻擊、於是是非顚倒、凡從前之優點、因之一筆抹殺、可不惜哉、

一、長興縣長鄒廣九調省、遺缺以關家模於類專局局
法院據此、咨公安局請禁理髮店爲女子理髮、公安局以
濟、今後之節省、……之清潔、有識之士、奚敢合……所
八日、於六月十五日起在廳研習一星期、研習畢後、

、長興縣縣長歸彼九調省、遺缺以閻毅聲於類專局局長陳樹村署理、議決通過、(四)阮委員會司法廳長代表孫智敏、提出任命韓開華爲永嘉地方法院推事、(補宓敏身缺)、請審查資格、議決通過、(五)阮委員會司法廳長代表孫智敏提出、任命吳克煌爲瑞安縣承審員、蔡綱襄爲宣平縣承審員、張鴻裘爲仙居縣清理積案委員、請審查資格、議決通過、(六)程建設廳長提出、本廳技正顧任光謝家驄辭職、可否照准、請決准予辭職、

◎沈甯文爲蔡冠洛孫選青申辯

▲並非共產黨

杭訊、浙江此次清黨、各地所檢舉共犯、難免間有入、出入黨員沈甯文、於省政府依據前次清黨委員會函飭嚴通緝共犯、其名單中、(通緝名單、誌二十二日本報)見有確非共犯者數人、就其認識最清楚者、呈請省黨部開釋、原文如下、竊爲懇請開釋蔡冠洛孫選青共犯、免予通緝事、伏查浙江省政府公報第一〇〇七號內載有浙江省政府秘字第一六三二號令各縣、准清黨委員會送共產主要分子名單、飭屬嚴緝由、並附送名單一紙、單內列有蔡冠洛、孫選青兩名、按蔡孫兩君、前文長于中校時、曾任該校教課、民國十三年、文來省任臨時浙江省執行委員會委員、協理黨務、兩君仍留校、自此直至本年、相處遼隔、消息尙通、因此對於兩君思想與信仰、認識頗清、雖不敢斷爲本黨信徒、惟敢斷爲非共產主義者、本黨清黨除共、自必共人行爲確有足以表示共產思想、或與亂黨合作者、始不得已列爲共犯、而擯除之、決不強非共者爲共、而其爲主要分子、今本越人、且負清黨、倘以身殉、故知越黨深、愛黨尤切、黨部措置、或有出入、惟賴黨員各盡言責、貢此具陳、呈請鈞會對於蔡冠洛孫選青兩名、准予開釋、函致省政府通令免緝、實爲公便、

男理髮店爲女子理髮

杭州禁令即將取消

杭州東西理髮店夥友吳金富、在店外有不法行爲、前方法院據此、咨公安局請禁遏理髮店爲女子理髮、公安局即下令禁止、浙江省婦女協會、暨杭縣婦女協會、曾呈請收回前項命令、因該局公安局咨覆不圓滿、於昨(廿二)日下午四時、召集省婦女協會代表毛彥文・張潔・縣婦女協會代表王薇・朱友賢・浙江省婦女剪髮放胸放足運動擴大委員代表沈仁孝・馮德民・章正範・携帶公文兩件、前赴公安局、往晤該局局長章烈、當即延見談話、結果章氏允即將禁止理髮店兼營女子理髮命令取消、並謂此後對於女子剪髮放胸等運動、當努力提倡云、茲錄省婦女協會、杭縣婦女協會、與公安局往來公函各一件、及婦女剪髮放胸放足運動擴大委員、致公安局公函一件如下、(公安局覆省婦協與縣婦協)逕復者、案准貴會公函內開、「云云」准此、查此案因迎紫路東亞理髮店理髮匠吳金富、發生不法行爲、由杭縣地方法院、法訴辦、函請取締、以敦風化等由過局、查女子剪髮盛行一時、若以男理髮店爲女子理髮、殊多不便、自應禁止、一面准以男女分店、以女子充當女子理髮匠、開設女子理髮店、其未開設以前、准理髮匠至其家理髮、不在禁止之例、於婦女運動宗旨、並不違背、相應函復貴會、查照「云云」、(省婦協與縣婦協致公安局)逕復者、案准貴局公函第二〇號內開「云云」、男理髮店爲女子理髮、並無不便之處、按諸實際、反較男女分店爲利便、此次貴局會於東亞理髮店夥友吳金富、有不規則行爲、遽爾下令禁止、未免因噎廢食、如以個人關係、而牽動全局、誠恐禁不勝禁、徒示人以不滿、于女子理髮匠、必須經長時期之學習、在此學習時期、男女理髮匠間、能否避免不規則行爲、實一問題、不在發生此事、不知貴局將何以處置、至女子理髮店未開設之前、准理髮匠至其家理髮、試問能否避免不規則之行爲、恐貴局亦不敢相保、不幸發生事故、不知貴局又將何以善其後、敝會爲謀女子利益起見、礙難緘默、並本上述理由、相應函達、此致杭州市公安局、(婦女剪髮放胸放足運動擴大委員會致公安局)逕啟者、婦女剪髮、□於時間之經濟、金錢之節省、頭部之清潔、有識之士、奚敢否認、所以一般婦女剪髮者日多、敝會爲使全中國婦女剪髮起見、正擬作擴大運動、詎料貴局忽下令禁止男理髮店、爲婦女子理髮、是無異禁止女子剪髮、初恐報紙傳說、不足爲信、繼由省婦協函詢、始悉果有其事、查此次禁止唯一理由、在東亞理髮店夥友在店外有不規則行爲、理髮店夥友之行爲、是否端方、全屬個人行爲、於理髮本實無關係、而於男理髮店兼營女子理髮、尤無關係、設因該理髮店個人有不規則行爲、必須禁止女子在男理髮店理髮、竊恐此後男女將不能共事矣、否則例如女子坐車、有時男車夫有不規則行爲、彼時是否禁止女子坐男車夫之車、抑或從此男女分車、敝會以爲貴局出此禁令、未免過當、爲此開會議決、並派代表四人、前來請願、希即收回成命、不勝迫切之至、此致杭州市公安局、

◎蘇財廳廢除秋勘之提議

▲如有偏災由縣親勘實報

江蘇財政廳長張壽鏞、在省政務會議、提議第四十次大會公決、原案如次、查蘇省各縣、徵收忙漕、在民國三年以前、多照十成啟徵、九成報解、間有與正民欠包括在內、民三以後、則無論有無災歉、循例舉行秋勘、幾於無歲不勘、無勘不災、且勘定之後、仍不照勘數報解、平均計算、所解不過七八成之譜、訪聞各縣每辦秋勘、皆係懸之圖書、於是不肖紳董、串同舞弄、畝數災況、無一核實、捏報相沿、殆成習慣、勘定啟徵之後、更有所謂書欠焉、差欠焉、民欠焉、所謂民欠者、亦多在土豪劣紳、而不在無告窮民、公家徒受損失、實惠不及農民、現值庶政革新、今年收穫豐稔、擬通令各縣、不得循例奏請、如實有偏災荒歉情事、須由縣長親往履勘、將畝數災況、造冊實陳、不准稍有捏報、仍蹈前習、從前循例舉行秋勘名目、應即廢除、其有縣長催科不力者、即由財政廳會同民政廳、量予撤任、以示儆徵、而資整頓、事關國計民生、中飽核實徵收起見、是否有當、敬希公決、

◎蘇省委任各縣建設局長

江蘇建設廳、日前考試任用建設局長、錄取之正取備取人員、於八月十五日起在廳研習一星期、研習畢後、昨已將錄取人員分別委任、前往各縣成立縣建設局、茲錄其名單如下、海門沈寶鑒・高郵賈成春・武進莊辰・如皋許憲基・江陰梅禹・儀徵韋安九・淮陰劉屏詩・泗陽陶輿文・無錫姚濂新・江都王道平・常熟吳時霖・吳縣魏祖庫・南通郁鼎銘・宜興葛英・丹徒戴甯韡・松江安鍾瑞・金壇曹亓宇・泰興邱錫榮・崇明黃士儋・丹陽成元中・高淳施崇・嘉定黃曰鯉・寶山黃曾育・崑山吳君瑜・溧陽顧穀同・川沙張銀生・吳江孫守廉・太倉潘鍾秀・句容李劍舟・揚中嚴寬・鹽城金懋章・溧水謝綱昌・靖江姚名鏞・上海張啟沃・奉賢汪國庠・金山丁廷康・江寧鄒師均・南匯周□幹、

南京

◉要聞簡報

◎中央黨部國民政府改組後、如甯方之政治會議、滬方之政治委員會、甯漢滬各中央黨部秘書處人員、爲數甚多、勢須另派工作、惟位置有限、支配維艱、各要人刻正商量辦法、

◎中央特別委員會秘書處、今(二十二)日開處務會議、討論組織及人選問題、

◎中央特別委員會秘書處、定星期一正式開始辦公、

◎國民政府秘書處秘書等八人、呈請辭職、新任秘書長連聲海擬分別挽留、

◎省政府委員何玉書、日前因公赴滬、二十三日已返甯、列席本日之第四十次政務會議、

◎中央特別委員會委員鄒魯、於二十二日因公赴滬、

◎財政部因待新部長孫科接任、部內事務尙皆停頓、惟次長一席、孫部長擬以錢永銘、如錢決不就、則以現任泉幣司長王徵、

◎第七軍大部份、今(二十三)日、由南門外開往大勝關渡江、會同三十三・三十七・各軍、大舉進攻津浦路正面、

◎省政府奉國府訓令、新鑄中山幣、經錢業公會化驗成色極佳、如各地有藉故拒用、妨礙金融、應即禁止、已通令各縣布告各界週知、

◎二十四日追悼討孫陣亡將士、改在公共體育場舉行、都各界人士均可往追悼、

◎二十四日午後二時、市政府舉行各局會議、籌商整頓市政・工務・教育・電燈・鐵路・各所事宜、

◎市政府呈請軍事委員會、派憲兵協同電燈廠職員、檢查竊燈、

杭州

◎省政府委員蔣伯誠、續假出席、

◎軍事廳電飭駐台省防軍第四團、浙東警備司令部、剿辦臨台交界番坭嶺張家塞等處股匪、

◎兩浙鹽運使公署通令各鹽務徵收機關、自九月十六日起、比額不及六萬者、定即記過、凡記滿三次以上即撤差、超過原額、酌予記功升級、

◎杭縣縣政府、奉令增加屠宰稅四成、定十月份實行、

◎公安局佈告、自二十三日起、所有各項捐稅、遵照省令、暫行代徵、並呈候省政府備查、

甯波

◎寧波鹽區業主會籌備主任陳喚平、昨(二十二)日抵甬、即將籌備處組織成立、並委謝英甫爲鄞縣清泉兩場籌備主任、汪洋爲玉泉場籌備員、定安甫爲定海場籌備員、

◎臨海縣商人筱蓀住宅、經鄞縣長奉省令第二次發封後、現閩傳之通緝令已取消、該宅昨已啟封說、

◎總司令部衛士大隊營長、昨(二十二)由該隊司書葛安中率領、開赴紹防、

◎鄞縣姜山長橋頭朱阿芳、素患神經病、廿四日忽入廚房持刀、將其叔初生二月之小孩殺死、當由地保報告檢廳法辦、

公電

◎南京來電 各報均鑒、中央特委會頃接馮總司令馬電、內稱馮總司令爲中央特委會推爲國府委員、馮因布置軍事、不克來甯、特派劉驥與課長紫村爲全權代表、文曰(上略)玉祥蒙鈞會推定爲國民政府委員、材輕任重、感愧莫名、頃應來京就職、惟前方軍事、正在布置北伐、暫難離此間、查職部總參議課長劉驥、現在首都、擬派劉驥爲玉祥全權代表、是否有當、謹電陳復、敬祈察核、馮玉祥馬、中國電報社梗、

地方消息

無錫

◎各紗廠預備開工 本邑各紗廠、前以原料缺乏、自中秋節後、相繼停工、已屆半月、現在新花上市、年成豐稔、各廠已籌集現款、派員赴太倉南匯等地、設莊收花、以便運錫開工、據聞各廠已定期陰曆九月初五日、一律開工、本(二十二)日廣勤紗廠接太倉花莊來信、據稱本年收成極豐、花價低廉、旬日來、大郡業已上市、惟以天晴乾燥、花色尤佳、門莊做開、子花每担二十元、花衣每担四十元、江北各地、收成亦佳、但以運輸不便、故前往收貨者、尙屬寥寥、

◎姚濂新被任無錫建設局長 江蘇建設廳長葉楚傖、前向省政府提議、各縣應設縣建設局、主持建設事宜、經省政務會議通過、由廳考試建設人才、以便核委各縣局長、錫人之前往應考者甚多、名列前茅者、計有懷下市陳墅人姚濂新正取第一名及顧穀同安鍾瑞周維幹張德駿等數人、均係上海交通大學土木機械科畢業生、近聞廳委姚濂新爲無錫建設局長、顧穀同爲溧陽建設局長、安鍾瑞爲松江建設局長、周維幹爲南匯建設局長、

蘇州

◎黑夜行走誤遭槍殺 閶門外楓橋寒山寺香伙于陽春、年廿六歲、福建人、其父于雅泉、亦在楓橋附近租種客田爲業、距前日深夜十一時許、于由寺返家、行經白蓮浜桐涇橋境、忽遇駐蘇某師兵士數人、奉令出外放哨查夜、巡至該橋、乃于黑夜中、突見于獨自行走、當即喝詢口號、乃于並不理會、某兵士心疑有異、遂開槍射擊、以致誤傷斃命、嗣由該圖地保知悉、昨(二十二)日報由地檢廳、派員檢驗、驗得死者確係槍傷致死、槍彈從胸部入、背後出、傷口有銅元大小、檢驗後、飭其親屬當即請求法官、准予抬往寺中、俟其妻母返回後收殮、

◎南北橋碾米廠之慘斃案 南北橋鎮某碾米廠、於前日上午、該廠之電汽馬達、正在開機碾米時、有該廠米司沈二保、(年二十一歲)忽用腳向皮帶上試踏、詎被皮帶連人拖入機內、將腰部碾成粉碎、一時血肉模糊、折成二段、立即斃命、當由該圖地保吳阿根、報請地檢廳、派員檢驗、明係碾死、由死者之父沈國楨及沈阿三、沈永保、具准收殮、

◎第一軍槍決犯兵 駐蘇國民革命軍第一軍第五十八團團長林永清、據第一營營長鍾寶勝呈稱、該營第三連連長蔣燮森報稱、該連傳令兵馬貴田、臨陣脫逃、鼓動兵士上山、乘至後方搜索官長行李、經拿獲送請依法核辦等情、當經呈奉總指揮何批示、准就地正法、以昭炯戒、故已於昨(二十三)日將馬綑綁刑場、執行槍決、該犯兵年二十八歲、安徽弋陽縣人、

常州

◎定期集議認募鹽餘庫券 縣政府自奉省廳令攤墊鹽餘庫券條例、暨勸募標準、限一月內募足數、兩月募足、昨又奉電催辦、除田畝帶募、業經開會議決、在本屆下忙帶徵外、茲定於二十七日下午、邀集各紳富各業領袖、在縣署開會、商決分別認募、集數報解、□濟□需、

◎顧祝同奉令升任第九軍軍長 軍事委員會任命顧祝同爲第九軍軍長、顧奉委後、籌備改組、在常成立、軍部擬設在大成旅館、軍械處設在市公所、一軍三師自奉令來常休養、尙有九團獨底、留□爲方、昨日亦裝逢車一輛開常、抵常後、隨即運至軍部、

揚州

◎禁煙局消息 江都禁煙分局長佘仲良、昨(廿二)日委任張塋爲霍家橋水鎮一三甫鄉查驗所主任、該員刻已到差、並聞其餘各市鄉查驗所主任、皆已定人、不日即行發表、

◎徵收房租捐消息 前江都縣縣長奉令辦理房租兩月、以充北伐軍費、旋因去職未及征收、茲商縣長以此項房租、事在必行、聞已擬定布告、繼續征收、

◎請令恒裕典照常營業 邵伯鎮恒裕典、前被孫軍搶劫、約計損失當本洋五千元、業經報縣派委勸明、惟該典業已停當止贖、該鎮商會現特呈縣飭令該典照常營業、以便小民典當、而維生計、

金山

◎金山典業職工會成立 金山縣典業職工會、經縣黨部委派籌備員、由總工會籌備委員會指導、開三次籌備會議、決於九月廿一日下午一時、假縣黨部舉行成立大會、與會各典、於是日休業一天、會員到者五十餘人、公推沈鑑清爲主席、各機關到者有縣黨部沈特派員、裴特別委員、總工會常務委員陸士傑、先後致詞、來賓有上海典質業務工會代表尙劍吟・胡頌堯・及丁迪光等、相繼演說、務通過章程、票選沈鑑清李乃燮張之炳胡省輝萬又新顧仲賢吳少梅爲執行委員、

甯波

◎破獲東吳街刦案巨匪 鄞東五鄉鎮偵探隊員徐某等、因鄞東東吳街恒豐泰二十餘家、於十六夜被盜匪三十餘人、大施搶劫、尙未破獲、迭受上峯譴責、乃四出偵查、喬裝乞丐、往咸祥附近諸山偵查、幸大嵩八卦山山巔見草屋一所、有大嵩武夫一律黑衣纏帶、乃返營帶同警察偵探共三十餘名、仍扮丐四面上山、齊奮進攻、一時八卦山上雙方格鬥甚烈、幸後羣盜一方放槍、一方退逃、探警因山路曲折、不明途逕、追趕不及、多被兔脫、獲得要盜業和彩一名、據供年三十四歲、係新昌人、幸遺刦各店貨物、多有尙未發賣、存放草屋中者、當由探警悉運回、案還原主、

安吉

◎縣長被綁情形 安吉縣長程錦雨被綁潰出、昨據湖州消息、已誌昨報、茲續悉另一消息、續誌如左、自德清縣屬埭溪鎮、被大幫土匪搶劫後、安孝兩邑、僅一山之隔、稍有資產之家、莫不惶心惴惴、日前小市鎮又聞請去財神、于是地方吏加恐慌、遂鋪(距城十八里)乃安吉精華菩萃之鎮、所駐省防軍一連、尹連長雖督率所部竟夜放哨、緊守要道、不料陰歷廿六日晉發生程縣長被擄之事、該匪共有數十人、皆穿雜色軍衣、槍械完全、於廿五午夜進城、安吉乃彈丸之邑、本無駐軍、僅有少數警察、匪等入城、兩將上下路電話割斷、先至警所、將槍械搶去、一面在東大街擄劫、一面將大監及看守所囚犯、全數放出、嗣至黎明攻入縣署、將程縣長及書記某甲一併擄去、並擄去殷富金某等五人、直至東方日出始呼嘯出西門而去、南門街無損失、東大街損失亦有限、因無兵警對敵、故未傷人、至下午八時許、擄去五人中有一中□放回、並持有匪函告縣署員司、據信內所云需五萬現款、代該匪等放偷、始可將縣長及金某等安全釋回、併能保全合縣安寧云云、

嘉興

◎南潯航船被刦 往來南潯嘉興間之航船、於二十一日下午、由禾回南、駛至陶家簖口、突遇盜船一艘、盜匪八九人、持械上船行刦、當被刦去衣服銀洋等物頗多、並有絲船一艘、同時亦遭搶劫、

◎染業工人復工 嘉興染業工人、因公約未得店方履行、於二十日起、宣告罷工、二十一日、經總工會召集雙方開會調解、結果已告圓滿、故二十三日起照常工作、

南通

◎請減籌募鹽餘庫券額 南通縣政府、奉財政廳令、認募鹽餘庫券、涵邑應任二十萬元、莊縣長以南涵自受時局影響、地方供應浩繁、商業蕭條、民生凋□、且二五庫券、迄未足額、爰電呈財廳、准將此項鹽餘庫券、南通可票額十萬元、募繳、庶易進行、未識能否邀准也、

松江

◎誤認竊賊釀成命案 浦南正六圖潘良臣等、前晚因疑陶祥火爲竊賊、糾衆毆傷、旋乃棄諸路旁、陶蛇行回家、翌日身死、屍戶母陶郭氏報由縣政府委亭林第三公安局局長陶檢驗、往相驗、驗得該尸委係生前受傷、越日身死、(但太陽穴腰腿等處)、填格備案、飭警拘獲首犯潘良臣諸獻龍兩名、呈案究辦、

◎第一軍調赴無錫 一軍二師第五團李延年部、前日調赴松、勒繳二十一軍槍械、業已事畢、即於二十四日晨、奉令專車調赴無錫、

◎客僧溺斃井中 松江城內普照寺客僧某、前日身體忽然狂熱、因不能耐、卸去衫褲、自行下井、致遭溺斃、業經寺僧撈起棺殮、

高郵

◎湖西土匪綁票勒贖 前在王萬豐典園爲夥之李瑞生、頗善居積、此次孫軍到郵時、李率家人與邱某往湖西水北橫蕩橋地方避難、不意被匪衆十數人、各執盒子砲、將李瑞生父子及邱等三人一併綁赴寶應境之華家湖灘、勒索票價、聞李邱兩家屬已託人向匪首接洽、允給一萬二千元、匪尙未允、

鎮江

◎敲詐刦嚇案迭出之緝究 鎮江西門外大巷吳姓家、昨(二十三)夜十時許、被匪四五人、各帶凶器、直入臥室、刦去金飾及衣物、並傷女主一人、又西鄉金家灣・馮家灣・潤家灣・劉家灣等處、均有土匪派人送信索款、謂如不遵約照送、即行焚燒鄉村、雞犬不留等語、現在各鄉每日上午九時以前、下午五時以後、即不敢出門、戒嚴司令部昨派隊一連駐紮該鄉鵝雲寺、今(廿四)日並在黑橋一帶草蓬內拘獲形跡可疑之畬民廿餘人、又在山巷萬和樓茶館拘獲店東楊希福及匪徐麻子等四人、現均收押、聽候訊辦、

國際記載

國際新聞專家大會議決案

——與中國最有關係者——

(戈公振自日內瓦寄)

國際新聞專家大會、本預定四日畢事、乃因時提案多至六十餘件、討論費時、故延至八月廿九夜始行閉幕、議決案當由會長署名、送交國際聯盟行政院審定、轉咨九月五日大會通過、再行分諮各國政府實行、與中國最有關者、爲長距離交通及取締外國記者二案、茲分述如下、

長距離交通案

按照草案、電報費率□(C)項規定、「因長距離新聞傳遞、費率太高、應請各關係國政府、設法將海陸電報及無線電報之新聞傳遞、減少費率、」討論時、予主張於「各關係國政府」句下、加入「及私立電報公司」字樣、因有若干電報公司、係商業性質、不歸政府管理也、法國委員歸論日報總理Etienne de Nalèche君起立附議、經全體通過、遂成立、

因予及日本委員電報通信社社長上田碩三君之提議、由大會於廿七日下午三時、另召集海電委員會、與會者、除提議人外、有英國路透電報社總理Roderich Jones君、交換電報社專家Andre Glarner君、澳洲澳洲人報總理Alfred C.C.Holtz君、日本聯合通信社社長伊達源一郎君、大阪東京朝日新聞社社長上野精一君、國際聯盟公佈股股長Pierre Comert君等、並邀請國際海電公司聯合會會長F. J. Brown君加入討論、仍由大會會長Burnham君爲主席、將議案宣讀後、Brown君陳述海電公司方面情形甚詳、衆意以爲現在長距離新聞電費、雖較普通費率、減少三分之二、然爲增進國際間交換消息計、尙望其再、主張減少至四分之一、除此須徵求海電公司方面同意、故決交國際聯盟交通股負責辦理、

去歲通信社籌備委員會討論無線電報時、頗以無中國代表在座爲憾、今回予接受國際聯盟請書後、即有歐人慫恿提出中國交通改良案、予以此案關係中國主權、未允其請、旋又聞日人將提出中國無線電台案、予乃往告國際聯盟公佈股股長、謂無線電台案、曾在華盛頓會議中討論、此次如有人提出、予必反對、及日本電報通信社社長上田碩三君抵日內瓦、予即告以上述情形、表示□然態度、故上田君乃改提□方與歐美電報與無線電問安、而不專指中國、蓋此間有人渴望此久未解決之雙橋、綫電問題、由國際聯盟辦理、其用心固不問可知也、

取締外國記者案

此案係去歲國際記者籌備委員會建議、各國對於外國記者、在職業上發生錯誤而實行驅逐時、應先將案由交記者委員會審查、此委員會由英德法及國際聯盟記者四聯合會各推一人組成、規定此委員會常年設立、其委員由報界職業團體推舉、由政府選擇、但半數須不屬該國國籍、予以爲受不平等條約之害、實無權可以干涉外國記者、在此種特別情形下、不願再受一重束縛、故於討論時、起而反對、大致謂「此案如僅爲少數國家而設、則予無言、如欲適用於全世界、則予不得不有所陳述、中國無權可以干涉外國記者、故彼等絕對有權發出不負責任與侵害中國利益之消息、予敢言從中國發出之消息、大半不確、例如旅滬某美國記者、因遵守報紙之實與和平之原則、傳佈中國消息、致爲美國商會所排斥、換言之、則外人只許其在華記者發出侵害中國利益之消息、予亦無論自由、但新聞記者在歐美所享受者、與在中國所享受者、完全不同、如此、則此案在事實上、即不適用於全世界、故予表示反對」、嗣付表決時、與予表同情凡十四人、而此案遂歸流產、

◉華北一部日兵交替

二十四日東京電、駐屯華北之日軍、計八個中隊、(北京二個中隊、天津五個中隊、山海關及秦皇島一個中隊)其中三個中隊、原於本年五月期滿、應當回國、因中國狀勢不穩而延期至今、現決定與日本內地部隊交替回國、交替部隊擬由第九師團當下派遣云、(東方社)

二十四日東京電、日本駐在華北之老兵二營、業已歸日、新由金澤師部派遣交代兵、本日已由日皇裁可、(電通社)

◉聯盟會議紀聞

二十三日日內瓦電、美國已接受國際聯盟會請書、凡於十月十七日在日內瓦出席於國際會議、以討論編制廢除出入口貨物各種禁止與限制之國際公約事宜、(路透社)

二十三日日內瓦電、今日午後國際聯盟議會開會時、諾德代表長宣佈德代表已簽定關於海牙公斷之隨意條文、會衆聞之、咸大鼓掌、(路透社)

二十三日日內瓦電、國際聯盟會裁軍委員會今日考慮會工作之報告、該報告書主張邀請非會員國加入一種特別委員會、俾在籌備會會員指導下研究公斷與安全各問題、此項主張志在使已加入籌備委員會之美國與特別委員會合作、惟美國向來聲明不願負擔保安全問題、故此次是否認可、殊堪注意、(路透社)

◉德國載客飛機失事

▲死六人……內有駐美大使……與高級路員

二十三日柏林電、今日有載客飛機一架、由柏林外墨尼克、中途機墜、死六人、一爲遣駐美國之德大使馬爾參克、馬前曾充駐彼得格勒與北京之外交官、德俄之拉巴洛條約、馬乃發起人、一爲鐵路局上級人員、一爲航空公司之經理、據目視者稱、飛機之翼破、以致失事、(路透社)

二十三日維也納電、美人勒芬與英人司機員所乘之哥倫比亞女士號飛機、今晨八時從英國克蘭威停機場出發、晚間六時抵此、因推動輪稍有缺陷、遂在此降落、勒芬稱須俟修理後、始可決定東赴印度與否、(路透社)

二十三日史波堪電、由紐約飛至華盛頓州史波堪之飛行比賽、業已終畢、得輕機頭獎者爲何爾曼、共飛二千三百五十哩、計費十九小時四十二分五十二秒、得重機頭獎者爲習爾、共飛二千一百七十五哩、幸於中途停降之飛行比賽、則參加者僅有三人、皆未抵目的地、均不得已情形中途落地、(路透社)

◉拳術賽售得之票價

二十三日芝加哥電、大拳術家比賽經理人今日稱、共售得票價美金二百六十五萬八千六百六十元、(路透社)

◉克勒滿沙與裴興跳舞

二十二日巴黎電、裴興將軍及美兵會代表等、今日往見法國老政治家號稱老虎之克勒滿沙、彼此用英語談話、此老衣服華麗、握裴興之手而跳舞於室中、美人以裝訂精美之美國陸軍東校書籍十三冊贈之、(路透社)

◉荷蘭警察搜捕學生

二十二日阿姆斯特丹電、阿姆斯特丹萊登與海牙之警察今日依然搜查荷屬印度學生之宿舍、蓋疑學生與近日所發覺之共產黨計畫有關也、警察拘去多人、有一回教徒、名洽塔者、已被監禁、因彼爲反對殖民地壓迫公會之幹事也、(路透社)

◉美國陸軍彈藥局爆裂

二十二日美國巴爾狄摩電、凱爾斯陸軍彈藥局今夜失慎、砲彈爆裂、轟震不已、此間居民咸大惶駭、至炸裂聲停止始已、(路透社)

◉澳門總督遊港

二十四日香港電、澳門總督巴波薩今日携眷游港、大受歡迎、(路透社)

◉日本山縣公爵逝世

二十四日東京電、山縣公爵逝世、享年七十、(路透社)

◉標金先疲後[illegible]
◉蘇州金市
▲出口輪船報告▼

圖畫新光

第一百零二期
十六年九月廿五日

編者啟事
新光現決專刊各種照片。不涉照片之文字。即日起擬入其他各版。以後讀者如但寄照片。信面請書明「新光編輯部收」。惠寄文稿。信面祇須書「編輯部收」。如文稿內附照片。亦請依寄照片例。俾易分別。

女明星倪文琴近影　字畫籌花　張有德攝

俄國鄧肯(Duncan)學校跳舞團表演　衍中四十四

樹林晚霧

月下　顏文樑畫　潘華古藏

「[illegible]羊」　華南學校林翠貞女士表演夢想時神情　張有德攝

「[illegible]」　張有德攝

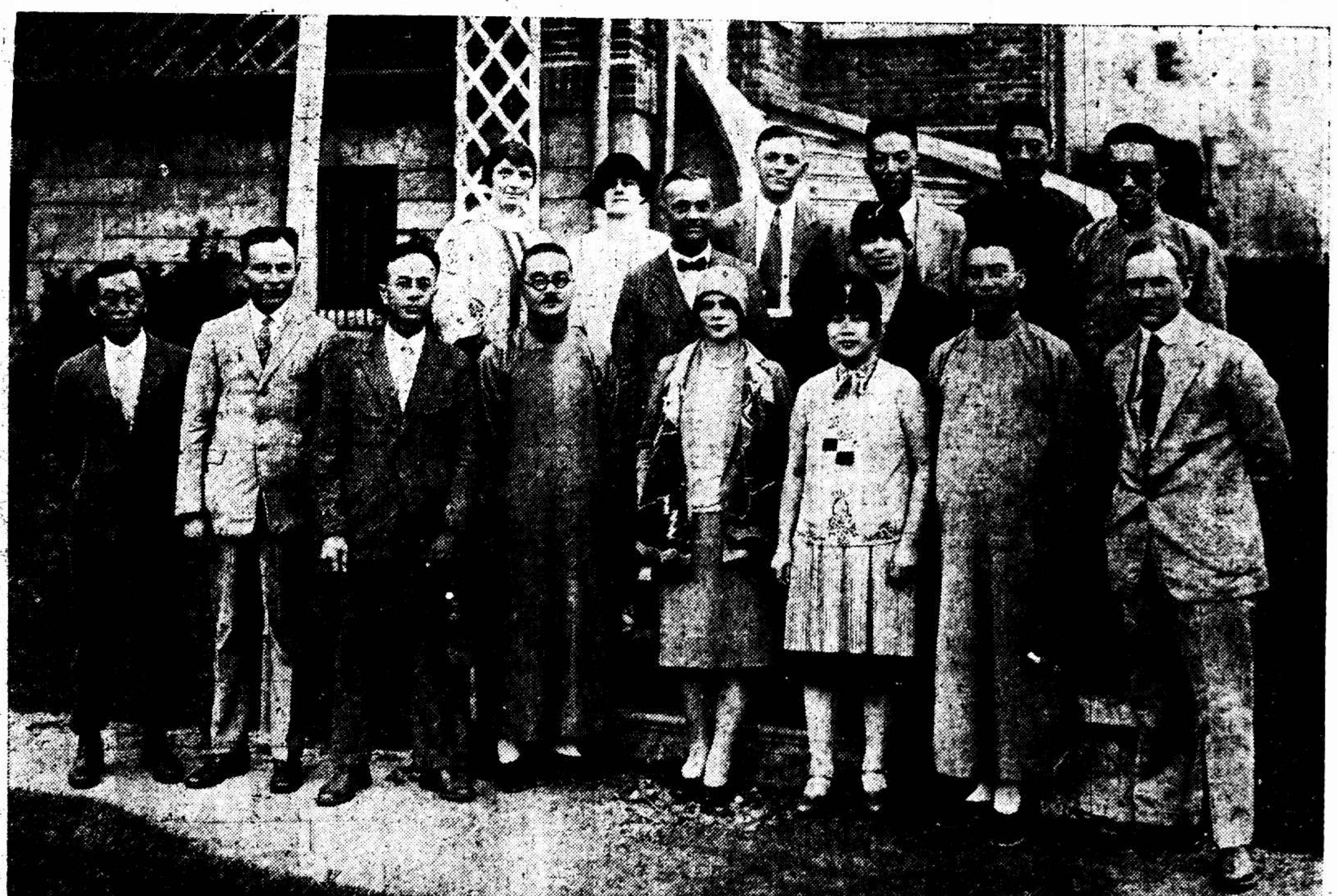

康南耳同學歡迎尼丹博士　康南耳為美國東方著名大學其畢業生在滬服務者中美人士不下五十餘人昨以該校生物系主任尼丹博士來華特假安迪生家招待博士及其夫人與女公子並攝此影以留紀念　中華照相館攝

圖中第一排「自左至右」㊀郭守純㊁朱元鼎㊂李觀森㊃鄺樹文㊄尼丹小姐㊅李觀森夫人㊆鄺秉文㊇芮思婁
第二排「自左至右」㊀安迪生夫人㊁芮思婁夫人㊂尼丹博士㊃安迪生㊄尼丹夫人㊅郭承志㊆胡憲生㊇胡適之

☼時報新光小廣告十一字起碼每日每字大洋二分☼

▲老垃圾橋北境天和染廠本月廿七日正式開幕機器洗染整舊如新照碼八折奉送贈品

浙江路小花園
有利汽車公司
電話四九一〇
持造轎車　日夜出租

▲新雅商店開市　地址北四川路虬江路口專售山珍海味中西罐頭送禮品物樓上並設茶室精製優美茶點地方雅潔專供高尚人士啜茗憩息各界惠顧毋任歡迎

馬
英租界二馬路平望街口
馬敦和
精製緞帽紗帽

註册商標
陳
法租界吉祥街
老陳天一帽莊
特製緞帽紗帽

▲英租界大馬路郵政局斜對門
上海時計鐘表行
新到愛而近玲瓏手表

英租界大馬路
史惟記鐘表行
四百九十一號
聘請超等技師專修各國鐘表

張仲明醫師　門診上午十時至十二時下午一時至四時出診四時至八時診所白克路念號甲電話西六一六二

產科女醫生張英穀　晨九時起在診所下午六時在住所診所白克路念號甲電話西六一六二住所麥根路十一號電話西二八四四

專治瘰癧醫生甯安甫寓北四川路崇業里青年會宿舍

上海記載 上

⊙商業團體今日歡迎中央要人

特別市商民協會發起聯合總商會、縣商會、上海閘北商會、各路商界總聯合會、商業聯合會等五商業團體、歡迎中央各要人、已誌昨報、各團歡迎會定今日下午四時舉行、除已發柬邀請者外、商民協會又悉蔣介石、王寵惠、楊樹莊等、亦於前晚到滬、特又備柬敦請、一切手續、均已籌備就緒、

⊙蔣介石行意已決
各方挽留無結果

蔣介石來滬後、本寓於淞滬警察廳長黃忠信君拉克路私宅、昨以滬訪者衆、聞已遷居、今日六團體在總商會內之茶會、亦曾折柬相邀、惟蔣君以亟待摒擋行裝、恐不能赴約、軍前昨兩日、李石曾與子民諸氏、靜江孫科伍朝樞湊民何敬之朱益之白崇禧等、均曾向蔣氏、懇切挽留、但蔣氏行意十分堅決、無可挽回、各要人惟聽其勿作遠遊、或僅至日本作短時期之休養爲止、行期尚未確定、

⊙白總指揮不日赴甯

東路總指揮白崇禧自前日由甯來滬、係晤蔣介石氏由甬抵滬、同李石曾等於昨日下午前往晤後、並作一度挽留、今白氏在滬各事、業已了畢、不日返甯、

北路總指揮□□□元、前日因公來滬、茲已事畢、於昨午十二時許乘特甯中快車返甯、轉赴前線指揮軍事、交通部王伯羣、路政司長趙世瑄、鐵政監督吳慎齋、前日由甯來滬、亦於昨快車聯袂來滬、於昨日抵滬、

⊙李石曾最近之黨務談

中國國民黨要人石曾君、前以疾赴河越南、返國後、即參與中央聯席會議、並被推爲中央特別委員之職、最近又偕蔡元培赴杭、即晚返滬、國聞社記者昨日往訪、詢以對於黨務之意見、李氏答謂余目下對於黨事別無意見、在此時期一種軍事時期與各同志討論、於方方面面、認爲有力之必要、蓋現在時間之民黨不可用、多種羅新青年之議論、自由思想者、即如處反共之浪雖甚高唱、而共黨之陰謀則未有已、共黨原有激烈派、溫和派、激烈派已失敗、而溫和派尚希混跡、故此時不能一矯共產黨、致造成之過去、其後遂發、補救恐已不易、其次我黨民主義、與歐洲所謂社會主義、其異之道、不外一則主張工人階級專政、一則主張農工的經濟組織、共產黨主張者、處處利用農工、以達到攫取政權之目的、今後我黨當注意於農工經濟組織、使之覺醒、方能不爲共黨所利用云云、

⊙錢次長函孫部長辭職

財政部次長錢新之向國府呈請辭職後、此次孫部長來滬、仍在挽留、惟錢君因體弱多病、亟須赴杭調養、故特函請孫部長諒解、准予辭職、並探錄原函如下、「哲生部長鈞鑒、偉略領滬海、快觸平生、永銘以位財次、接事之初、原與國府約定以三月爲限、中間歷經困難、憂患疊經、自知已無力支持、故三月未滿、即呈決辭職、祇以古部長未赴粵、故永銘身雖在滬、仍不能不兼理部事、以告結束、現在寧漢合作、財政範圍、日益重大、幸我公出任艱鉅、昨蒙枉駕慰留、永銘追隨有自、本不敢再言求去、奈覺目前精力衰弱、較前更甚、而賤體精勞之後、即欲勉強支持、亦必與部務無裨、徒負相知之雅、故已電呈請國府辭職、一面懇請我公予以諒解、並請另覓賢能、以資接替、永銘即日赴杭、暫事調養、幸於黨國大義、以及我公知遇之感、永銘均不敢忘、惟有圖報異日、專肅鳴謝、統希垂察不宣、錢永銘謹啓」、

⊙慶祝國府成立會開始籌備

昨日下午二時、民衆慶祝寧漢合作及國民政府成立大會籌備會、在市黨部開談話會、到淞滬警備司令部政治訓練處胡鴻秋、特別市黨部王延松、淞滬衛戍司令部特別黨部黃華、工統會鄭匡元、討論結果如下、㊀在召集各團體開會前之一切籌備經費、由衛戍司令部政訓處暫墊、㊁通告各團體如下、總商會、商民協會、學生聯合會、市郊農民協會、海軍司令部、特別黨部、廿六軍軍部、特別市政府、上海婦女運動委員會、中國女子參政會、上海市民對日外交後援會等廿餘團體、㊂定本月廿七日(星期二)下午二時、假市黨部三樓開籌備會議、㊃登報通告各團體致參加、㊄明日下午一時、仍在市黨部討論內部組織大綱、

⊙周雍能懇辭皖財廳長職

安徽財政廳長周雍能、呈文國民政府辭職、略云竊雍能奉鈞府任命爲安徽省政府委員兼財政廳廳長、任事以來、雖爲時甚暫、所有國地稅之劃分、已整理、無不遵照舉行、即收支細賬、亦逐日造表呈報省政府查核、實行財政公開、原期力竭駑駘、以報黨國、無如政局變化、省政府遷蕪後、環境所迫、不能行使職權、旋第八次省務會議議決、各廳結束、合併省政府辦公、雍能當將款項文卷等件、遵照議案、呈送省政府核收、均經收到點收清楚之指令、並於本月二十日電懇准予辭去本兼各職在案、茲因上海新任張市長邀襄辦市政、辭不獲已、現已經担任秘書長職務、所有安徽省政府委員兼財政廳長各職、勢難兼顧、理合將奉頒廳印官印各一顆、具文呈請鈞府俯賜察收、准予所請、調令派選、俾皖省財政雖處困難、而金融尚未紛亂、誠能建設一有力之省政府、注重皖人公意、遴選熟悉財政之忠實黨員、充任財政廳廳長、以革命精神、整理計劃、則皖省財政、未始不可樂觀云云、

⊙華人產業勿向外人掛號

租界納稅華人會、前經大會通過、請國民政府取締華人產業向洋人掛號案、即經電呈國民政府外交部上海特別市市政府予辦理、該會昨接市政府函、謂商以位居租界、托庇外人、向外國領署或外國政府等處註冊、此雖由於商人不明事理、未嘗非由政府取締不嚴、保護未周、有以致之、凡註册條例、必規定非經註冊、不得對抗第三者、此條如由國民政府令行租界臨時法院、切實施行、再經本市政府勸導督促、則華商既知託庇外人之非、又得本國政府保護之利、未有不相率遵從者也云云、該會接函後、除呈復外、並通告各商業團體、勸告所屬會員、有產業商號、向外商機關掛號註冊者、迅即撤消以前之錯誤行爲、轉向中國官廳掛號註冊、

⊙商民協會請變更經費支配

特別市商民協會、昨爲經費成數支配、係援照國民政府頒布之商民協會章程而規定、以市例省、以區例縣、以鄉村例分會、故分會經費、得十分之二、區得十分之五、市得十分之二、國得十分之一、惟自籌備以來、以事實上之困難、對經費支配、深覺體察上海特殊之環境、實有變通之必要、該會先後據商民陳家習及第五區廣帮雜貨業分會函開、面臨辦理困難各情、即經該會提付第十次籌備會討論、僉以爲期區分會業分會之早日成立起見、應請特予變通、擬議支配成數如下、㊀區分會業分會得十分之四、㊁區分會得十分之三、㊂市會得十分之二、㊃全國得十分之一、㊄業會經費、仍以十分之五歸業會、十分之二歸市會、十分之二提交市會、爲作商民運動一切費用、十分之一歸全國商民協會、如此一轉移間、使區分會業分會組織上之困難、可以減除、而商民團結、得早實現、昨已呈請特別市黨部商民部核示、

⊙蘇商請滬商赴蘇舉行國貨會
▲市商民部召集會議

市黨部商民部、昨函國貨運動委員會定期開會、函云、敬啓者、據蘇州商民協會函開、敝會發起組織蘇州國貨運動會、現擬借重貴部國貨運動委員會派員來蘇指導、並盼將滬上國貨工廠出品秩攜貨來蘇舉行大會、所有關於關稅運輸等手續、由敝會負責接洽等因到部、合即函達、並定九月二十八日下午一時、在少年宣講團辦事處開會、屆時務請準時出席爲荷、

⊙發回費城賽品須俟清單寄到

美國費城賽會閉幕已久、我國賽品運還不久、各出品家均向總商會陳列所詢問、昨經答復、前月間各貨運回後、以清單尚在留美辦理結束事務委員手中、不能向海關領取、各項單據寄回、想必另設辦理結束機關、登報通知、

⊙昨日江灣賽馬之成績

第一次「甲乙合賽」賽四分之三里
馬名　騎師　重量　獨贏　馬位
㊀高別生Golf Sun　得力加　153磅　111張　95張
㊁弗老拉柏龍拉Florat Polona　胡會林　165磅　217張
㊂葛倫斯來姆Grand Slam　坤山　168磅
總時間一•三六•三二最後三法郎三四頭馬勝數乘二三馬相距數乘
獨贏　六十元
馬位　㊀二十四元㊁十三元四角
搖彩　㊀一九〇號一千一百二十二元八角㊁四八一號三百二十元八角㊂一八八號一百六十元四角
副彩　二張各得洋十元號碼如下㊀三二二㊁六六

第二次「甲種馬」練習　賽一里又四分之一
㊀江西Kiangse　包文　156磅　690張　753張
㊁塞司登洛而Western Hill　錢鷹　144磅　369張
㊂司泡得Sporty　陳湘三　132磅　19張
總時間二•四八•二最後二法郎三三頭馬勝一乘半二三馬相距一頭
獨贏　二十二元六角
馬位　㊀十元四角㊁十六元一角㊂五十三角
搖彩　㊀十五號一千一百九十五元六角㊁四八六號一百七十元八角㊂一九八號三百四十一元六角
副彩　八張各得洋十元號碼如下㊀八三㊁一五㊂三二九㊃一一㊄一五

第三次「搖會新馬」賽一里
㊀露木瓜子Ross Quarts　鳳卡業沙　160磅　758張　791張
㊁九江路Kiukiang　畢浩清　150磅　84張
㊂亞西Ohe　侯達　150磅　31張
總時間二•一五•四最後二法郎三四•一頭馬勝一乘半二三馬相距一乘
獨贏　二十一元五角
馬位　㊀九元六角㊁十一元八角㊂十六元七角
搖彩　㊀二一九號一千四百十五元四角㊁一五號四百〇四元四角㊂八號二百〇二元二角
副彩　十三張各得洋十元號碼如下㊀一八六㊁一五〇㊂三九㊃八㊄一〇〇㊅一三七㊆二九一

第四次「乙種馬」賽一里又四分之一
㊀龐尼蘇格蘭Bonnie Scotland　大披司　168磅　1046張　350張
㊁項坤毛兒On The Mall　畢浩清　153磅
㊂朋道Ben d'Or　美登　140磅　268張
總時間二•四六•三最後二法郎三三•一頭馬勝數乘二三馬相距四乘
獨贏　十二元八角
馬位　㊀七元七角㊁八元六角
搖彩　㊀二一號一千六百五十元六角㊁二〇六號四百七十一元六角㊂二六號二百三十五元八角
副彩　一張得洋十元號碼如下㊀二九三

第五次「搖會新馬」搖會七皮
㊀惠鐵台蒙第二White Diamond II　白闌　155磅　100張　92張
㊁華特見Wordle　美登　162磅　61張
㊂牛牛Half Half　潘廉維去　155磅　768張
總時間二•四七•四最後二法郎三三•一頭馬勝數乘二三馬相距半乘
獨贏　二十六元六角
馬位　㊀九元八角㊁十一元五角㊂十元九角
搖彩　㊀二二〇號二千六百五十四元四角㊁一五號七百五十八元四角㊂二二五號三百七十九元二角
副彩　八張各得洋二十元號碼如下㊀三三〇㊁四〇二㊂一六〇㊃二四

第六次「甲種馬」讓賽一里
㊀愛迪生Edison　鳳卡業沙　160磅　1014張　1257張
㊁拉立特Purity　畢浩清　149磅　500張
㊂愛迪開勝Education　胡會林　144磅　135張
總時間二•一四最後二法郎三三•一頭馬勝二乘二三馬相距一乘半
獨贏　一十二元八角
馬位　㊀九元一角㊁十九元五角㊂四十三元六角
搖彩　㊀二二二號一千七百七十二元四角㊁五二九號五百〇六元四角㊂一一七號二百五十三元二角
副彩　八張各得洋十元號碼如下㊀六〇一㊁七〇〇㊂三四㊃五九八

第七次「甲種馬」賽九法郎
㊀飛而蘭Flmdon　鳳卡業沙　167磅　1393張　1891張
㊁勿司脫第二Buster II　美登　155磅　319張
㊂派山其麥南Passage Money　海摩維去　160磅　111張
總時間二•三二最後二法郎三四•一頭馬勝二乘二三馬相距半乘
獨贏　十八元
馬位　㊀七元一角㊁十五元二角㊂七元九角
搖彩　㊀七八號一千七百〇六元六角㊁五九七號四百八十七元六角㊂五七四號二百四十三元八角
副彩　七張各得洋十元號碼如下㊀四八一㊁四五二㊂五〇㊃五㊄一四〇

第八次「搖會新馬」賽九法郎
㊀勃立生Brison　鳳卡業沙　158磅　1164張　1384張
㊁密信脊克Missing Link　畢浩清　152磅　1129張
㊂塗糊Dowo　侯達　150磅　411張
總時間二•三七•二四最後二法郎三二•二頭馬勝數乘二三馬相距數乘
獨贏　十四元一角
馬位　㊀六元五角㊁六元八角㊂九元九角
搖彩　㊀一五二號一千七十七元八角㊁二八六號㊂五六號二百四十五元四角
副彩　九張各得洋十元號碼如下㊀六一四㊁五一四㊂四一

第九次「甲種馬」拍賣　賽半里
㊀披亞那Pioneer　坤山　153磅　704張　672張
㊁生特朋克Sandbank　美登　142磅　487張
㊂恭喜發財Gold Fruh　胡會林　149磅　266張
總時間一•〇二最後二法郎三一•一頭馬勝一頭二三馬相距四之三
獨贏　二十六元八角
馬位　㊀十一元八角㊁十四元三角㊂十七元四角
搖彩　㊀五〇八號一千七百七十三元八角㊁五二八號五百〇六元八角㊂四三九號二百五十三元四角
副彩　十三張各得洋十元號碼如下㊀六四三㊁二六三㊂七八㊃三七八

第十次「搖會馬」賽一里半
㊀好克秀夫Howcroft　白連納　153磅　825張　630張
㊁地單雙The Dunsmt　恩卡業沙　142磅　667張
㊂卡勃Khyber　坤山　144磅　214張
總時間三•二八•一最後二法郎三三•一頭馬勝四分之三乘二三馬相距二乘
獨贏　二十六元
馬位　㊀九元六角㊁九元五角㊂十九元一角
搖彩　㊀五一五號一千八百〇七元四角㊁六二五號五百十六元四角㊂二七三號二百五十八元二角
副彩　十五張各得洋十元號碼如下㊀三六〇㊁六八一㊂一三五㊃三七㊄五四〇㊅三六四㊆一六㊇六三㊈四五八㊉一二六㊀五四㊁三三〇㊂一二二㊃五九㊄四一〇

⊙今日引翔鄉賽馬之預測

▲第一次(九法郎)㊀阿力司士分Aristophane ㊁愛迪生Edison ㊂胡口茶Hukow Tea
▲第二次(半里)㊀亨乃色林耳(即蜜蜂涼登)Honey-Suck ㊁白地臘令White Daily Lily ㊂小星星Little Star
▲第三次(一里)㊀老牌子Old Mark ㊁俄賽來瑞Osiris ㊂安乃比司Anubis
▲第四次(四分之三里)㊀大紅菊Scarlet Chrysanthemum ㊁戴是征(即開騰司諾)Thistle ㊂亨利外第三Henry Y III
▲第五次(一里)㊀果而鹿Gold Coin ㊁老朋友Old Friend ㊂婁而文巧Bold Venture
▲第六次(四分之三里)㊀愛普盧Apollo ㊁歇老騰Herodon ㊂安慰登Irvington
▲第七次(七法郎)㊀惠司登派克Western Park ㊁廣東Kwangtung ㊂恩太爺Entire
▲第八次(一里又四分之一)㊀惠林登Wellington ㊁巧去登Church Tom ㊂發司文巧First Venture
▲第九次(七法郎)㊀立勃拉Libra ㊁郵羅拉饑Tina Knight ㊂色而夫勝Assertion
▲第十次(一里又四分之一)㊀喬來立特Jolly Trader ㊁依司林登Islington ㊂古巴老Cuban Raw

小上海

本欄歡迎讀者投稿•如有特別新類報告•月底酌送酬資•來函須開明詳細住址•

軍事

▲二師五團開回原防　前開往松江之一軍二師五團、昨日由松裝車三十五輛、於上午十時專車駛抵南站、仍回原防、

▲二十二師招募新兵　國民軍二十二師、因補充缺額、在滬招募新兵、昨日募得六十名、於上午十一時由南站乘車至北站、轉赴丹陽練兵、

人事

▲瑞士名記者來華　瑞士史德郎氏、爲歐洲有名之記者、此次來華調查中國軍政真相、乘箱根丸于前日抵滬、定即日先赴南京、再往武漢兩埠考察、

▲大批俄婦來滬　西山輪昨由海參威載來大批俄國婦女、

交通

▲滬杭貨車暫停頓　前夜九時三十五分、由滬開杭之三十次夜貨車、駛至楓涇間、龍頭機件、忽然損壞、當在該站暫留、由站長電知北站機務處、趕派援機前往拖駛抵杭、

會務

▲臨時法院院務會議　臨時法院定每星期六下午、開院務會議一次、所有庭長、推事、書記官、及各科科長主任錄事等、均須列席、報告一週間各種工作、乃討論興革事宜、昨爲第二次會議之期、午後四時開、至傍晚始散、

▲電影公會委員就職　電影公會昨日(二十二號)下午八時、在仁記路六合公司、開當選委員第一次會議、並舉行就職典禮、張石川及洪深因故辭職、議決挽留、其他如互選各組委員、以人數未到齊、用通信選舉法、推鄭正秋爲推選委員、公會地點、擬設愛多亞路、

戲劇

▲暢社將開二週紀念會　暢社、定於十月一號、假座虹口東有恒路三〇四三號橫濱橋中央大會堂、開二週紀念大會、並有諸社員同夜表演京劇、是同尚發行一種紀念特刊、瞭票分送、聞該內容盡屬海上名家著作、各界如欲索閱、附郵花一分即寄、

商場

▲大章綢緞局明日開幕　小東門民國路北首大章綢緞局、籌備迄今、將届數月、現已次第竣工、內部陳設、亦井然有序、貨品以綢緞爲大宗、洋貨頭繡日用物品次之、所辦綢緞、均係上品、花色別緻、新穎合時、至質料之優美、尤稱獨步、餘如呢絨洋貨、顧繡及特製之應時衣服、亦價廉物美、茲者布置完竣、定九月初一日開幕、同時並將各貨一律廉售、

▲大美擴充營業　大美參公司除罐頭西洋參片及瓶裝官燕粉等外、茲又新製一種人參再造丸、營業範圍擴大、原住房屋、不敷分配、特賃定南京路五福街口一百九十號之四樓四底爲總發行所、除批發外、如有登門零購者、亦極歡迎、併於昨日起遷移、先行交易、

氣象

徐家匯天文台昨日(二十四日)下午四時半•預測二十四小時內氣候•天陰•時有陣雨•沿中國海岸吹無定向風•或局部之和風•太平洋上之低壓中心•將折向正北•或東北北前進•昨日(廿四日)下午三時前二十四小時內•本埠氣溫•最高七六•一•最低六二•六•去年同日•最高八六•最低七五•四•

雜訊

▲測量統一公尺爲標準　特別市政府令水陸各公安局及各縣公署以准財政部咨、請我國測量土地、類多借用外尺、前爲劃一度制起見、已測量土地、統以公尺爲標準、

▲商俱樂部售香檳券　萬國商團俱樂部、每逢春秋二季賽馬、向發香檳二萬號、每號定價一元、所售券資、提一成充作俱樂部經費、餘九成悉數撥獎、本届已銷去萬餘號、該券西人多向四馬路十七號該部購買、而華人則可向九江路二號B中華隊司令部或由華隊隊員處購買、

⊙黨部消息

▲各區黨部執委聯席會議

特別市黨部昨日(二十四日)下午四時、召集各區黨部執行委員指導員開第六次執委聯席會議、由市黨部組織部秘書吳開先主席、孫敢紀錄、㊀開會、㊁恭讀遺囑、㊂主席報告開會宗旨及軍事政治黨務、㊃討論、1•各區黨部應如何健全組織案、(甲)區分部問題、A區分部執委八數時有不足、B區分部執委有更動、C區分部不依時開會、D區分部開會時有不足人數、E區分部時有自由開除黨員之舉、「公決」於A項、不得隨意辭職、B項如有更動、須事先呈報、得市黨部核准、C項務須準時開會、不得藉意延宕、D項如開會時不出席同志、當隨時紀錄、呈報市黨部處分、E項、不得自動開除黨員、如於必要時亦須得上級黨部核准施行、(乙)區黨部問題、A區黨部工作漸有消沈之勢、B區黨部執委八數亦不足、C區黨部部長不盡力負責、D.黨部經濟應設法、「公決」對於A項、區黨部工作以市黨部爲依歸、如有命令絕對服從、B項如有執委不足、即當遞補、C項部長不盡力負責、應各互相勉勵、呈請市黨部核准委派、(丙)同志問題、A自由出黨之處分、B新入黨員之考察表不來、無從結束其候補時間、C審查證之或有遺失問題、D學校中學生同志之補填寄各問題、「公決」對於A項、向各報披露其姓名、永遠開除黨籍、並呈請國民政府無論何機關、概不得錄用、B項准新黨員填入黨表志願書、即承認其爲正式黨員、C項由各區分部證明其確實忠實同志當再補給、D項、准各區分部呈報分發補填、(2)國民革命宣傳週問題、A、區分部開大會宣傳儘一星期內、B、設法外出演講、組織演講隊、C、揭貼標語、「公決」於以上各項通過、各區分部遵照辦理、(3)慶賀國民政府成立已之備案、A、區分部區黨部所在地、結彩懸燈、B、開慶祝會或遊藝會、C、發表宣言、擁護政府指揮民衆團體一體舉行、(公決)對A、B、兩項、慶祝事宜、各該其環境支配、不妨稍事節略、C項當通告各區分部遵照辦理、(4)關防黨之腐化惡化問題、A切實注意黨員之言論行動思想、B、糾正幼稚同志之幼稚行動、C、盡量檢舉同志中腐化惡化份子、D、考查區分部工作之勤惰、成分之純潔與否、及黨員數量增加之比例、E、隨時派人往各區分部視察實詢工作近況、「公決」通照辦理、(5)消滅各處反動宣傳品、A、措拭、揭貼、塗改、B、組織巡查隊、巡視各馬路如有發現即報告區部、以部即令知該地、附近之分部同志、迅行前往消滅、如見人在寫或撕貼、在華界立即囑軍警拘捕、在租界即尾隨此人之後、秘密偵查其住址、詳記此人之面貌、服裝、人身長短及口音、並其住居之里弄門牌等、到市部報告、最好能探知其姓名、「公決」通照辦理、(6)發表對時局宣言、「公決」通過附後、(7)臨時動議、區分部因經濟無出、辦事異常棘手、往往敷衍塞責、「公決」由今日聯席會議名義建議市執行委員會、酌予津貼、以資鼓勵、議畢散會、已七時餘矣、

▲三民主義宣傳週第二日

(八區部黨)該部第二日仍在中公舉行、由市黨部代表徐雲及區黨部宣傳部部長卓厲之中公校長何□□演講、第三日適逢星期日、將乘此機會、在吳淞開一盛大之公開演講會、四五兩日在同濟大學舉行師生大會、(四區黨部)該部務表計劃三項、㊀指定適宜地點、公開講演、㊁督促所屬範圍內各學校在課內課外竭力宣傳、㊂速派適內同志全體出發演講、現該區各分部、均已召集緊急會議、及先後出發宣傳、又該區黨部、昨日下午三時起開第四次全區黨員大會、其目的在宣傳三民主義的國民革命、預約請員爲陳德徵冷欣冷雋黃惠平楊宙康五同志、(六區黨部)浦東六區黨部、由宣傳部通令所屬各分部宣傳委員、于昨日下午一時開宣傳委員聯席會議、議決在運動週內、努力向各階級民衆作擴大宣傳、進行方針分各別的和一般的兩種、㊀即可能的範圍向農工商學婦女各界接洽、如期作各別的宣傳、㊁對於一般民衆、則定期作公開的演講、和遊行或化裝演講、㊂對滿蒙問題、發表宣言、㊃召集黨員大會、請名人講演、㊄擬舉行運動週後、出特刊一冊、登刊各種工作運動經過詳情、㊅本會二十五日出席浦東各界慰勞北伐軍將士大會演講、(七區黨部)該區黨部開各分部執委聯席會議討論、結果如下、㊀各分部于少組織宣傳隊二隊以上、在宣傳週內出發宣傳、㊁區黨部方面按日分發宣傳大綱、上午十時前送到各分部、㊂支配宣傳地點、㊃學校方面、由區黨部青年部通知各校學生會負責宣傳、㊄農民方面由區農民協會通知各村農民協會負責宣傳、㊅商民方面、由商民部通知各商民協會籌備處負責宣傳、㊆各宣傳隊應設隊長、並須製備旗幟、㊇宣傳時間、規定下午二時至六時、㊈規定本月二十五日下午二時復旦大學開公宣傳行全區黨員大會、㊉各分部按日夜將宣傳情形填報區黨部、(一區黨部)該部昨日除派員應行出外講外、黨員大會、特定於二十七日下午五時、假座廣舞臺舉行、而商民部亦已召集全閘北商業團體領袖開會宣傳、逐日派員往各公共場所作定期演講、市組織流動隊、分向熱鬧馬路宣傳、(二區黨部)該部除由宣傳部指定各分部組織宣傳隊外、並由青年部召集婦女青年黨員大會、除有關於三民主義的國民革命之講演外、尚有其他婦女青年運動等問題討論、商民部亦於三時開「各商業團體代表大會」、又今日下午、在市黨部開全區黨員大會、「二十五分部黨員大會」、「牛奶業工會會員大會」、晚七時又傳隊露天演講、晚間各學校代表會議、

▲市黨部電賀中央特委會

南市中央特別委員會鈞鑒、共黨陰謀叛逆、吾黨幾被分化、幸總理英靈之啟牖、各方得一致覺悟、復破碎爲完整、凡在同志、無不雀躍、今鈞會產生黨國、生命於焉一新、行見黨治發揚、國基鞏固、本黨部謹電擁護、並申賀忱、上海特別市黨部叩敬印、

戲院	地址	今天日夜開映
中央大戲院	六馬路原亦舞台	女兒國
卡德大戲院	新閘路卡德路口	紅樓夢
恩派亞大戲院	法租界霞飛路口	千里眼
萬國大戲院	西門方斜路	俠盜單雨雲
新中央大戲院	北四川路海寧路口	西廂記
北京大戲院	北京路貴州路口	「從軍夢」「草莽英雄」
虹口大戲院	虹口乍浦路口	真假愛情

舞臺	地址	夜戲
大舞台	三馬路	王又宸　尚小雲　小翠花　破洪洲　林四娘
共舞臺	法租界	姚玉蘭　小蘭英　姚玉英　全本普天同慶
天蟾舞臺	三馬路浙江路口	琴雪芳　麒麟童　劉漢臣　九本十本華麗緣

日兵拘入虹口捕房
陳啟榮被擲受傷 日僑在捕房大譁

昨晚八時五十分左右、有住居虹口乍浦路二百七十一號元興烟紙店之揚州人陳啟榮、年十八歲、在該路行走時、適有日本橫須賀軍艦七之武裝巡察隊多人、亦行經該地、向陳擦身而過、對面相觸、日水兵伊籐怒將陳向地力擲、傷其頭部、又以足猛蹴、頓時流血、陳知不敵、亦不與較、即報告附近四百〇六號華捕、隨即上前查問、該日兵伊籐復向該捕當胸一拳、同時有日本水兵名小笠者、亦聲勢洶洶、作欲毆之狀、四百〇六號華捕乃狂鳴警笛、九百卅一●一千零四十一●〇九五四●一五九七●七●五〇一千零七十四●一千九百四十五號等各華捕、聞警即先後趕至、各捕以其傷人毆捕、因帶入捕房、該日兵竟抵抗、紛擾多時、始將伊籐及小笠兩人帶入、其餘四五人、當回報駐在虹口花園附近之日本海軍陸戰隊本部、

當兩日兵帶往捕房時、附近好事之日僑五六十人遂擁同往、致虹口捕房寫字間內外均為擠滿、寫字間內雜物亦任意移動、其紛擾情形、姑舉二事以為之證、當日僑初至捕房時、有一酒醉之俄僑、因在滋擾拘入、該俄僑僅穿薄綢馬甲、露其兩臂、日僑即以手撫摩俄僑、俄僑怒反掌擊其鬢頰、於是日僑羣起大譁、歐八鐘後、又有中國兵頭名、見人擠入視、日僑先用一齊鼓掌、繼又出銅元向該兵擲而亂擲、幸兩兵逡巡自去、得未擾事、有某日捕上差、亦被阻止、總之當時喧鬧嘈雜之狀、恐前此捕房中所未見、而後來者仍絡繹擁擠、乃將前後門緊閉、以資防範、

兩日兵帶入捕房時、為九時零五分、越十分鐘、日海軍派兵一隊、約四五十人、將捕房四周包圍、因前後門已經關閉、格不得入、旋由日海軍派少佐高橋政一及武田從治兩人前往交涉、與西捕九十七號衛Powell四十一號郝脫Hilt九十一號Eaton談判、由二十六號日捕Kobeyashe翻譯、日海軍方面、提問三點、(一)日本武裝巡察隊當在查察日兵、捕房無權加以逮捕、(二)捕拘帶時、不應以手槍對准日兵、(三)不能拘在捕房鐵欄以內、捕房方面之答復、關於第一點、謂是否捕房方面差誤、將來自有處分、第二點則遍詢多人、不能證實、第三點帶入後即經釋出、至九時四十分日本派往之兵隊、即行撤退、而圍觀之日僑、終不肯散、至今晨一時許、捕房方面允將伊籐小笠交兩少佐帶回、此事俟雙方調查詳斷後、各自報告至總巡處、聽候解決、至此交涉暫告一段落、圍觀之日僑直至今日一時半始行散盡、

一張相片 撕得紛紛散

浙江人朱錫清、向在機廠工人、現已停業、賃居於法租界方浜路某無[?]店樓上、尚無妻室、與甯波人劉某為莫逆交、且有通財之義、劉亦在該處附近借屋居住、與朱相距不遠、因之時相往來、遂從其衍、劉有家室某氏、年方二九、因夫與朱為契友、遂亦相熟、常相聚晤、一日錫清以自己之小影一幅、贈於劉妻、被該氏撕裂紛散、朱頗大掃興趣、心殊怏怏、忽於昨晚六時許吞服鴉片煙圖盡、七時餘送入醫院求治、惟勢甚凶猛、恐有生命之虞、

娶妾虐妻 判處拘役

住居西華德路蕃生里一千九百廿八號之廣東人黃培能、娶妻黃鄔氏、同居二十載、素稱親愛、近黃娶得妾胡氏之後、實行棄舊迎新、將鄔氏時加虐待、視若奴婢、於陰歷本月十八日又將鄔氏毆傷胸部及頭額等處、致被氏逃出、延請江容律師在臨時法院以刑事提起控訴、昨日開庭、由匯山捕房將黃逮案、據原告代理江容律師到庭陳明案情、並將傷單呈案請究、被告亦延律師代辯、經周推事訊明、判決黃培能拘役三天、

大批藥材 付之一炬

南市外咸瓜街協隆藥材行之倉棧、設在裏馬路老太平弄三八號、房屋共有五開間三進、該行之粗細藥材、均堆積在內、昨日到有大宗藥材、老司務等因工作已晚、於昨日繼續工作、於正午休息、至一時許不戒於火、頃刻冒穿屋頂、火勢猛烈、各救火會聞警驅駛皮帶車到場極力施救、延燒至二時卅分始行撲滅、損失頗巨云、

屍成骷髏 刮骨驗毒

浦東董家渡碼頭小工頭王步樓之妻王梁氏、控妾王潘氏串同婦人馮孝氏於三月間購得生燒白藥、置於燒餅內、將其所生男孩留管子毒斃、嗣奉地檢廳將王潘氏拘獲訊押、一面命分將屍棺昇至檢驗、昨日下午三時、該廳王黎兩檢察官同蒞法醫檢驗所、並由法醫及檢驗員到場命小工啓棺取出穢屍、則屍體已成骷髏、當將屍骨牙齒等分別刮驗後重復棺驗、諭候化驗明確再行核辦、

遺產毒 夫歹妻離

青浦縣珠家角人張召南、因受遺產之毒、嗜食鴉片、嗎啡、致萬貫家財、化為烏有、而人則形容骨立、其妻張倪秀貞不願與共偕老、乃向上海地審廳訴請與夫離異、前經審訊、因被告答辯指原告與姊夫周濟唐姘識逃亡、涉訟檢廳、又被誘逃、我姊因帮助而遭姊夫虐待、可以到庭證明原告之不是、奉諭補傳證人再審、昨日又奉簡推事官開庭略訊後、試行和解、即勸調係、不必脫離、原告不允、官又轉勸被告、被告答如要離婚亦可、惟須還我娶費千餘元、而原告祗允出一二十元、官以兩造開價遠償、相去懸殊、故折衷調解、被告要二百元、原告加三十元、官遂謂原告云、貼被告八十元允否、兩造躊思後、即行遵命、於是和解成立、畫押退庭、

秘密招兵案內 軍人二十五名無罪 陳甬江須具保證

淞滬衛戍司令部探員柯文濃會同老閘捕房中西探在九江路新旅社山西路當湖讓吉兩旅館內破獲秘密招兵機關、抄出委任狀符號圖章等、連同陳甬江等念五名、解由臨時法院訊判、解送衛戍司令部核辦、嗣經捕房以此案對於收回會審公廨協定內第一條第一款不符、提起上訴、業經上訴院判決、仍歸法院訊理、各情已誌本報、昨晨十一時半、由梁推庭長偕觀審之英副領事升座第一刑庭研訊、即據捕房代表律師起稱、現捕房祗須請求庭上着令被告具結、以後不再在租界內有招兵舉事、則頗為滿意、又董西探長康據衛戍司令部來員柯文濃投訴司令部得報後、由我捕房內逐一調開情形、繼仇投訴破獲被告等、曾在調查會同捕房拘獲、各被告對於犯罪行為、我不能證明、請之被告陳甬江等素民等同延律師兩人到庭向庭請求稱、甬人年念二歲、前在江北招撫使處辦事、現奉西北革命軍軍長劉維哲委為師長、委任陳甬江為第一師長、委任我於七月十八號在方板橋方浜路四號劉軍長家內就職、部下共有軍隊萬餘、均在江北海州鎮江一帶工作、曾發出委任狀百餘張、並無招兵及詐欺之事、可以證明云云、又據軍長劉維哲稱奉天人、本派玉[?]司令於九月十一號委為第六十八軍軍長、旋即就職、被告陳甬江確係我於八月十八號委任師長、陳前在上海並無招諜擄騙情事、又據張樹聲副司令處外交處長張國驪投稱、劉軍長確由張司令委任、張司令已於昨晨因有要公由滬赴寧等詞之下、梁庭長核供、判決被告等二十五人無罪、但陳甬江須具保證、以後不再在租界內有招兵情事、起案圖章委任狀等物件發還、

王熙鳳 狀請解除 非法契約

漢口路二百十六號門牌某妓院妓女王熙鳳老四、延律師狀訴鴇媽陳老太太略謂、營私、勸逼為娼、請求解除非法契約一案、昨日由臨時法院傳審、即據原告代表律師聲稱、本案有和解希望、請求改期再訊、被告之律師亦表示同意、經完謙推事核供、諭令本案改期審理、

三屍驗明

碾斃女孩 住居虹口茅路德興里五百五十八號屋內之粵婦陳張氏之十一歲女孩陳寶霞、於前日午刻十二時持信至北四川路海甯路轉角投入信箱、詎至該處穿過馬路、被八千六百四十號汽車撞倒碾傷腹部、由捕查見、車送廣仁醫院醫治無效身死、由院通知捕房、將屍舁入斐倫路驗屍所、至昨日稟請臨時法院、曹推事蒞所驗明死者寶霞係被汽車撞倒碾傷身死、諭令屍母領尸棺殮、並向廿六號印捕、九百八十八號華捕訊明該汽車由南往北、死者由西往東被撞、是否開車人疎忽、或死者自不小心、着汽車夫[?]生交二百元保、候捕房查明再核、

私娼男女 住居新閘路聚慶里三百六十六號亭子間內在滬西勞勃生路日商喜和紗廠為管工小頭腦之鹽城人李勝餘、與其姘婦劉氏於前日清晨被匪侵入臥室、開槍擊斃、其尸體由捕舁入斐倫路驗尸所、報官詣驗、各情曾誌昨報、茲悉前日下午經臨時法院推事蒞所驗得已死李勝餘身中多槍、劉氏擊傷腦部、均委係被槍擊傷身死無訛、填明尸格、即升座公案、即據中西包探投訴出事後之調查經過、並將檢獲之槍珠呈案、又據死者之父李仁林偕媳李陳氏稟稱伊子慘遭槍殺、要求伸雪、熊君得稟、諭令具結領棺收殮、候飭捕房嚴緝兇犯解究、

跌入缺口內 刀陷喉頸間

閘北漢中路中段華康路口之馬路、昨日正在修築、路面上有缺口一條、至下午四時許、有賣舊貨人阿三、肩挑担子、手持一新買下之菜刀、四顧流盼而前、並未留心足下、致跌入缺口內、而所持之刀、適鋒陷在頸下咽喉間、頓時血流如注、傷勢甚凶、當被第一號守望警張鏡明查見、立即回報四區公安局、將人車送醫院醫治、不知能保性命否、

小火即熄 閘北姚家石橋

住閘北姚家石橋富春坊第二家、推小車之鹽城人滕阿四家、昨晨三時許、忽不戒於火、頃刻濃煙瀰漫、該處崗警即行告警、比救火會驅車到場、已自行撲滅、得未成災、滕則被拘入公安局訊究、

高牆內打劫 放手槍傷捕

昨晚六時五十分許、河南路金隆街口洪盛南貨店、突被盜匪三人侵入、搜劫洋百餘元、因事倉卒、又在高牆門之內、左右鄰居無從發覺、直迨事畢盜匪遠颺、店夥始出而捕報失、適有一華捕自北向南而來、上前追捕、盜即開槍擊中該捕、傷跌於地、盜乃逸去、

盜警

西門 前日夜間九時許、西門斜發里五號居戶徐雲棠、係德興源合記華洋雜貨號之店夥、月得進款、祗充溫飽、晚餐正畢、突由後門闖入三盜、各執手槍、口操不純熟之北語、喝禁聲張、迫令交出銀洋五百元、當由徐之父答以衣食尚虞不周、何來[?]許鉅款、被盜疑徐[?]下、堅令徐雲棠交出銀洋、並將手槍柄兇毆、致擊傷徐之胸部及腰部、徐無奈將身畔錢夾內大洋二元交出、被盜擲於桌上、正欲登樓搜劫、被三層樓同居聞訊狂呼捕盜、盜等心怯、乃出後門[?]槍示威、呼嘯而去、[?]事主將詳細情形、[?]第二區一分署請為踪緝、

天官坊 小東門內天官坊一百十二號之張耀卿家、於前日晚七時十三分鐘、突來盜匪六人、各執手槍、二人把風、四人入內、一穿青嗶嘰短襖、一戴銅盆帽、皆操本地口音、一盜由張某之妻身旁抄去鈔洋三十元、翡翠戒指一只、真珠戒指一只、金戒指一只、鄰人聞警、即分報保衛團與一區二分所、俟團警至時、盜已洮逸無踪、共被切去約一百元左右、

江灣 江灣留濱橋恒豐泰洋貨店、前晚九時餘、突來口操江北音之盜匪三四人、各執手槍、劫去大洋十餘元、小洋二十六角、元色直貢呢元色人字呢上青嗶嘰上青直貢呢各一疋、搶贓而逸、後經該店沈經理開單呼報五區五分所請緝、

製造局路 滬南製造局路唐家宅鄉民唐姓家、前晚八時許、突來盜匪四五人、各持手槍、各盜正在內室翻箱倒篋搜劫之際、適有上海市區保衛團第十一支團團員巡查經過、知有盜警、當即入內拘捕、拘獲盜匪井潮海一名、搜出手槍一支、子彈四粒、昨已解送公安局訊辦矣、

梅白格路 梅白格路二百〇五號莫姓家、突來盜匪七名、四人執有手槍、一哄而入、嚇禁聲張、大肆搜劫、損失有五千之數、盜匪乃被洮逸、

北河南路 昨晚六時虹口北河南路五百三十一號居戶、突來四盜、各出手槍、劫去衣飾銀洋共值洋約千百元、

北山西路 昨晚六時半、西虹口北山西路三百號某日人家、突來四盜、一執手槍、劫得衣物銀洋共約二百元圖逸、事主日人大呼捕盜、被盜匪開槍一響、中彈受傷倒地、盜乃從容逸去、

法庭瑣案

公共租界 臨時法院

另組家庭 如願以償

住居愛文義路一百四十七號錢鴻泰古玩店內之李鴻章、有姘婦南口、而將髮妻龔氏拋棄、該氏延律師在臨時法院起訴、要求飭李與其另組小家庭、免與李弟同住、否則請求離婚、業經一度開庭、因原告未到延期、昨日午後繼續傳審、原告律師云、錢鴻泰係李與其弟股開、李有資力、請飭優給贍養、而李則稱該店乃其弟獨開、並延洪十豪律師辯護、經鄭推事質訊之下、斷令兩造另組小家庭、一切飯食房租、着被告供給、並着每月給付原告零用八元、訟費亦由被告負担、

報究私禁 判決無罪

住居戈登路十百四十號開[?]衣舖之常州人謝祥明、於八月三號晨七時與同鄉人周麒麟索取欠款、被周糾集多人、將謝拖上汽車駛去、當由謝之妻馬氏報告普陀路捕房請為查究、嗣謝歸來謂係被拘往蘇州私押、並由包探[?]愛忠至法租界貝勒路四十四號某成衣舖內、將周拘獲、並至大東旅社五十一號房間內將同黨陳三寶拘拏、帶入捕房、解由臨時法院訊供在案、昨由法院曹汝彰推事升座第三刑庭復訊、即據原告謝祥明投訴稱、首由周邀我至近水台吃茶、後將我拖上汽車、至北站改乘火車、上火車後即以手銬將我銬住、至蘇州拘押云云、據被告周麒麟供稱、因謝欠我會洋五十四元、向其索討、彼即約我近水台吃茶、結果反被謝拆稍去洋十八元云云、又據陳三寶供向來安分營業、並無私自拘禁謝祥明之事、並由證人[?]銘證明陳三寶出事之日在統益紗廠、至午後始出、末由兩被告委任之四律師辯護、曹推事遂宣判云、周麒麟陳三寶無罪、

欠租照華人訟案判

浙江路天津路轉角中興鞋帽莊、積欠房租五個月、計銀一千零十兩、該屋屬華人產業、而由美籍律師許理綿租者、業經許理具狀起訴臨時法院、旋以此案應否列入華洋訴訟案件、殊有研究餘地、且應鄭重辦理、以維主權、昨日開庭、因原告係美商故美領蒞庭觀審、當由喬萬選推事宣稱、本法院新章凡業主為華人而由華商經理者、其訴訟主體、當屬華人、此類案件、應認為華人訴訟、不能作為華洋訴訟、本案原告既已承認、係居經理地位、則訴訟主體、當然屬諸華人、若原告必欲堅持、則今日不能進行云云、許理氏初甚堅持美領有觀審權之主張、迨經喬推事解釋後、始拋棄其主張、承認此為華人之訟案、於是開審、由原告證明欠數、被告店主張裕生亦認欠不諱、遂即判決被告照數償還、並負擔訟費、帶裕生着即交保、

法租界公堂

冷食物品 番菜無關

丁潤庠前延律師在法公堂控吳茂寶私售冷食物品、有損營業等情一案、昨又傳訊、被告律師稱、被告前與孔雀公司訂立合同、託其銷售汽水冷食、與原告番菜、毫無關係、不過未向工部局捐領執照、實有錯誤、求請堂上駁回、原告律師稱、被告之告發人實由不領執照、由捕房方面起訴、原告係附帶起訴、原告在孔雀公司作此營業、每年執照費三百兩、惟被告並未捐照、所做生意與原告相同、致原告受損失、應歸被告負擔等詞、中西官判被告不應不捐執照、着罰洋五元充公、對於原告所控證據不足、應予駁回、

⊙拒毒運動週兩組今明開會

中華國民拒毒會、前日該會開籌備會時、曾分組討論、商民組已通過議案十二條、今日(二十五)下午二時、開第二次籌備會、再行提出討論、並計劃切實進行方法、又宣傳組則訂於本月二十六日(星期一)下午三時、假座青年會會客室開第二次執行委員會、並招待本埠各日報記者暨各公團代表茶話、又該會擬於運動週期內、每日下午七時半至八時半、邀請人至開洛公司無線電播音台演講拒毒、其日期及人各支配如下、十月二日(演講日)鍾可託、三日(家庭日)劉王立明、四日(學生日)朱少屏、五日(商民日)袁履登、六日(農工日)朱懋澄、七日(法律日)陳霆銳、八日(國際日)顧子仁、

地方審判廳

承認姘人 不認爲盜

江北人顧海關、於今年四月間、與許秦氏之女秀英、在蘇州姘識、秀英年十七歲、後於七月十三日、顧將秀英誘至上海同居、經秀英之母秦氏告發、而顧又於偵緝隊處供認、除和誘許秀英外、又於本年陰曆三月廿一日、與陳寶林即江包子王根全周金根等四人同在閘北中興路附近草棚內、劫得現洋三十五元、鈔洋五元、銅元十三千餘、事後分得洋十元、餘洋均由陳寶林等分用、昨日上午、由地審廳沈推事在第三法庭審問、顧海關供時、對於和誘許秀英一節承認、惟對於結夥三人以上侵入強盜一案、則謂偵緝隊野蠻、將他私刑吊打、強要他招認搶案、因吃苦不住、祇好照供、併謂與寶林等均不相識、但在顧海關初至檢廳時、身上四肢均無受傷痕跡、後由偵緝隊探員上堂供稱、顧海關和誘一案、係姑娘之母所報告、至強盜一案、係出於自供、但曾照所供出事地點問過、並無此事、遂宣告辯論終結、定於二十七日上午十時宣判、

冒名詐財 聽候宣判

無賴王四寶、化名陸森卿、與同類周天助、莊三、因什來聲陸阿和等、專在南黃浦蘇州河一帶、冒充稽查、搜查小輪、藉端詐財、受害者多、上月、阿四因在戴生昌輪上嚇詐、為公司報告公安局偵緝隊、派探將王等拘送地檢廳、偵查明確、以二個詐財罪一個詐財未遂罪、提起公訴、昨經李推事開庭審理、被告供詞均皆狡展、當經反覆條詰、並引證後、遂以案情明瞭、諭飭辯論終結、聽候宣判、

嚇詐匪徒 各處徒刑

圖架嘉興教會中學學生仇某不成、來滬嚇詐梵王渡富戶陳囝囝洋五千元之匪犯朱繼寶袁萍卿陳金生、為綏靖處獲解地方廳、業經辯論終結、昨日宣判、以圖架仇姓一案、尚無充分證據、當判嚇詐陳囝囝一案、各處監禁三年又十月、

公布文件

衛戍司令部

▲佈告 為佈告事、照得犯罪處斷、首重證據、誣告反坐、律有專條、查近來時有情詞捏造、手續不合之控告、一經偵查、則多不實、顯係挾嫌報復、藉仇陷害、殊堪痛恨、本部為慎重刑獄、保障人權起見、特規定左列告訴告發辦法三條、以示限制、合亟佈告、仰各界人等一體遵照毋違、計開「告訴告發辦法三條」㈠凡係普通民刑訴訟、而與軍事無關之案件、概不受理、㈡告訴告發人須具正式訴狀、提出證據、填明真實姓名住址、粘貼印花、加具舖保、並繕副本一份、㈢如係告密、須本人親來本部面遞訴狀、詳述案情、本部當嚴守秘密、

⊙張敢沃被任為縣建設局長

縣建設廳訓令縣政府、各縣建設局已派員開始組織、所有原設之實業局、暨實業科、並其他與建設局權限衝突之各機關、一律裁撤、其行政經費、依照規定各局等級按月撥付、各縣如一時不能按照規定數目撥付、在兩月以內或暫依原有實業局之經費支給、茲派張敢沃為該縣建設局局長、除將組織章程抄發外、合仰該縣長遵照接洽辦理、

⊙農工問題

▲浦東祥生工潮將告解決

浦東祥生鐵廠工人停工情形、曾誌前報、茲悉市黨部接得該廠工會函件後、當於昨日派員會同工會代表陸永清渡浦赴虹口百老匯路耶松鐵廠、與總大班瑪姆耐(譯音)接晃、磋商復工辦法、雙方均願諒解、廠方對於工資一層、亦允酌量增加、大致復工日期、已不在遠、

▲郵務工會改選執監委員

郵務工會昨日(二十二日)開代表大會、改選執監委員、秩序如下、㈠振鈴開會、㈡恭讀遺囑、㈢主席沈天生報告籌備改組經過、㈣工統會代表演說、㈤選舉、先推舉開票員十五名、結果選出(甲)指導員陸其昌、(乙)宣傳部胡曉秋、(丙)執行委員張一道沈天生等十七人、監察委員潘家驊宋崑山等七人、㈥臨時動議、(1)會費問題、請新執行委員想一妥善辦法、最好由會計處扣、(2)限新執行委員於一月內完成三月內成立俱樂部、(3)限新執行委員於一月後實施各項各間各局小組組織、(4)新執行委員發表、(5)星期及其他假期、須一視同仁、並限新執行委員於二星期內提出向當局交涉、(6)制服改用中山裝帽章五色旗改用青天白日旗、㈦散會、

地方審判廳

▲批示 (一件)楊芝文請准交營通保由、狀悉、仰即覓具舖保候核可也、(一件)陸怡如具交銀元由、狀悉、交銀存候核辦、(一件)陳舜五等聲請銷案由、狀悉、應准銷案、(一件)杜如磋聲請執行由、狀悉、候續傳訊追、(一件)顧鏡清聲請委任代理由、狀悉、應准委任、(一件)周惠如等查明仍保原主請嚴厲執行由、狀悉、姑候傳集訊明核辦、(一件)周吟祥聲請嚴厲執行由、狀悉、准予續傳訊追可也、(一件)朱耀祥具交銀元由、狀悉、交銀存候給領、餘欠仍仰迅速交案、毋再遲延、致干提究、(一件)陸德大等具交銀元由、狀悉、交銀存候給領、餘欠洋一百八十四元、仰於本月內一次交楚、毋再遲延、致干提究、(一件)顧連城等具交銀元、餘欠請求寬限由、狀悉、交銀存候給領、其餘短欠洋四百四十元、仰于六日內如數撥交、如不遵行、定予提究不貸、(一件)聚岐祥聲請查封由、狀悉、候續傳訊追、所請查封之處、暫毋庸議、(一件)已於前狀明白批示矣、仰即知照、(一件)谿呂火腿行代理人黃經笙請飭賠繕由、狀悉、仰該代理人於九月二十六日上午十時、持收據來廳以便給領、

▲民事判決 (一件)判決張泳知與周秋泉違約涉訟一案、(主文)被告在上海之浦東南匯川沙三縣推銷之肥田粉、應仍交與原上訴理銷售、不得另聘他人、訟費除撤回部分計七分之六由原告負担外、餘七分之一、歸被告負担、(一件)判決沈富根等與沈竹清涉訟再審一案、(主文)再審之訴駁斥、(一件)判決桃輔仁與陸長生等米款涉訟一案、(主文)陸長生應償還原告米款大洋一千三百二十六元四角、並自起訴之日起、至執行終了之日止、按月一分之遲延利息、如陸長生無力償還、由沈長甫代償大洋一百零六元六角、並該部分之遲延利息、其他之訴駁斥、訴訟費用由陸長生負担、(一件)判決倪金元與黃薛氏債務涉訟上訴一案、(主文)上訴駁斥、第二審訴訟費用由上訴人負担、(一件)判決王老虎等交人涉訟一案、(主文)王老虎應將張秀英交還原告張謝氏領回、訴訟費用歸王老虎負担、(一件)判決章駿[?]等與朱王囡債務涉訟一案、(主文)上訴駁斥、第二審訟費由上訴人負担、(一件)判決強吳氏與吳美紅等因飾物涉訟案件、(主文)被告應償還原告飾物洋二百九十元、訟費歸被告負担、(一件)判決吳朱氏與吳文星離異涉訟一案、(主文)原告之訴駁斥、訴訟費用由原告負担、(一件)判決楊富論與左鴻書借款涉訟一案、(主文)被告應償還原告大洋四十四元、訟費由被告負担、本判決應予假執行、

▲刑事判決 ㈠判決劉金文等圖利略誘一案、(主文)劉金文共同圖利略誘一罪、處四等有期徒刑一年、褫奪入軍籍之資格終身、未決期內羈押日數、以二日抵徒刑一日、㈡判決李福根等竊盜一案、(主文)李福根共同侵入竊盜一罪、處五等有期徒刑二月、褫奪公權全部十年、未決期內羈押日數、以二日抵徒刑一日、周阿[?]共同侵入竊盜一罪、處五等有期徒刑二月、褫奪公權全部十年、未決期內羈押日數、准以二日抵徒刑一日、㈢判決高有才強盜一案、(主文)高有才共同強盜一罪、處二等有期徒刑八年、褫奪公權全部終身、未決期內羈押日數、以二日抵徒刑一日、張阿三小無錫候審另結、㈣判決張姚氏等詐財上訴一案、(主文)原判撤銷、張姚氏無罪、徐翠娥無罪、㈤判決尤繼寶等強盜一案、(主文)尤繼寶袁萍卿陳金生、共同強盜未遂一罪、各處四等有期徒刑一年六月、褫奪公權全部終身、共同詐欺取財未遂一罪、各處五等有期徒刑八月、褫奪公權全部終身、共同妨害安全一罪、各處五等有期徒刑四月、定各執行有期徒刑二年十月、褫奪公權全部終身、未決期內羈押日數、以二日抵徒刑一日、㈥判決劉昭玩忽業務致人死一案、(主文)劉昭玩忽業務致人死一罪、處五等有期徒刑二月、未決期內羈押日數、以二日抵徒刑一日、㈦判決許林芳和誘一案、(主文)許林芳和誘一罪、處五等有期徒刑四月、未決期內羈押日數、以二日抵徒刑一日、㈧裁決秦吳氏因詐財竊盜供罪提起再審一案、(主文)再審之訴駁斥、(以上二十四日)

地方檢察廳

▲批示 (翟國高)狀悉、該民與單德仁等因拖欠車租發生爭執、純屬民事問題、所向審廳民庭呈請核辦、何得指為詐財、率請拘辦、所請不准、(陳道右)狀悉、該民妻被岳父母誘匿、請求先行懲辦岳父母等情、法律上無此辦法、所請不准、(潘松林)狀悉、汪洪良傷勢頗重、據該民等狀稱、是工友所毆、而不言姓名、顯見有共犯之嫌、所請交保之處、候覆驗汪洪良能起行與否、再行核奪、(許朱氏)狀悉、既經臨時法院相驗傳訊、本廳未便受理、前狀已批明矣、仰仍向該法院陳請拘辦可也、(孫小四)狀悉、該氏既知胡夏氏等所在地址、如果確有誘匿情事、儘可隨時報請局警帶廳核辦、所稱派警偵傳之處、着毋庸議、(計阿林)狀悉、業經於九月八日狀內批示矣在案、仰即知照、(徐登福)狀悉、候查明依法核辦、毋庸飾詞曉瀆、(王四大)狀悉、案已起訴、仰候審廳依法核辦、

▲提起公訴 ㈠玩忽業務致人死、劉昭、㈡詐財、張高氏等、㈢強盜、陳德高等、㈣傷害、陳阿生、㈤竊盜、王榮生、(以上二十三日)

教育記載

外埠

⊙第四中山大學明日上課

南京第四中山大學原定九月十二日開課，嗣因軍事關係，交通阻斷，學生未能如期到校，特延期至二十六日開課，近數日來學生來校註冊者，異常踴躍，校內外宿舍，已將住滿，各學院所聘教授，亦已陸續到齊，二十二日為預科學生選課之期，由教授二十四人分別指導，次日為本科學生選課之期，分向各學院選定功課，二十六日一律上課，該校內前駐軍隊，業已盡數遷出，中央黨務學校所借一部分校舍，亦已另覓地點，不日遷讓，聞該校本學期男女學生，共有一千八百餘人云、

⊙六合教職員聯合會成立

六合教職員聯合會，於二十二日午後四時，在地藏菴開成立會，先通過簡章十餘條，次票舉委員七人，計當選者為縣師校長陳永秀，縣代用女小校長王仰義，市立東門小學校校長姜崇德，縣教育會幹事兼女小教員陳惟之，市立西城庵初小校長孫儒，縣立實驗小學校教員顧傳珍，市立西門小學校教員厲明機，末對於已辭職之教育局長董某辭，有所攻擊，今以繼任人選，須慎重推擇，公舉代表，向官廳陳述、

⊙嘉興教職員聯合會改選職員

嘉興城區教職員聯合會，第一屆職員，已經任滿，於昨舉行第二屆選舉，結果選出陳學洲方英陳雋彥內南丁炳忠袁機子孔[illegible]等十一人為執行委員、

本埠

⊙尼丹博士二次公開演講

戰爭乃生物進化之現象

前日世界著名生物學家美國康奈爾大學生物學主教尼丹博士，在光華大學作第二次公開演講，題為「戰爭乃生物進化之自然現象」，意義比初次更為精要，到會者三百餘人，先由該校生物學主任潘光旦致介紹詞，後請尼丹博士登台演講，由前東大生物學主任秉志博士翻譯，吳[illegible]植[illegible]士紀錄，其講辭如下，戰爭為人類所不免之事，自有人類以來，此現象時時發生，世之觀察及解釋此現象者，恒由政治及經濟方面着手，鄙人今日別開生面，以生物學之原理，為諸君分析討論之，當為諸君所樂聞也，動物之中，有好鬥者，是戰鬥動物，人類即此種動物之一，觀察此種動物之戰鬥，其原因為何，其結果如何，可以推及人類矣，動物之天性好鬥者，必具下列各特性一項，㈠雄者之體，大於雌者，客各種動物，多有雌大於雄者，此乃因雌者有生育幼者之天職，需用較多之體質精液，然此種動物，皆非好鬥性成者，㈡雄者具有戰鬥之利器，如雄鷄之距，雄牛之角，雄虎之爪，皆特別發達，㈢雄者於身體相當處發生色彩鮮妍之質，如雄鷄之羽毛，獅之頸毛等類是也，㈣雄者之發音機關特別發達，如雄鷄之善鳴，即其一例，此足以表現戰鬥之勇氣也，動物之戰鬥，其最大原因，使之不得不然者，如生育時期，雄者爭雌，飢餓之時，爭攫食物，又盤據巢穴，保護其雌者及其幼子，抵抗害之來侵，往往發生劇烈之戰鬥，戰端一開，精神煥發，一往直前，雖肝腦塗地，犧牲性命，亦所不顧，近世人類戰爭之術日精，抒天賦之戰鬥器官外，更利用人為之器具，如機鎗重砲，炸彈地雷，種種不可思議之物，均用以自相殘害，此外如軍服之整齊，旗幟之輝煌，猶好鬥動物之鮮妍毛羽也，號令之呼號，鼓樂之喧嘩，亦猶好鬥之動物之善於鳴噪也，此無非鼓軍士之氣，使之軒昂赴敵，以期戰則必勝，至於軍事之學，愈研愈精，已成專門科學，設專校儲將材，又如於開釁後，利用宣傳，使敵人之罪惡，深入於人民之心，嫉恨之成見，因而更甚，殺敵之氣，因之愈增，此又人類之特長，為動物所不及者也，（未完）

⊙市教育局裁員節費

上海特別市市政府行政費，除公益局外，以教育局為最少，朱局長以革命之應有犧牲之精神，對於教育局前途，抱定兩種宗旨，㈠以少數人員辦理多事大之事，㈡以最低之俸給，延攬優良人才，教局本擬設四科，因經費起見，祇聘二人，餘二人即由局中秘書科長兼攝，自張市長就職後，實行裁減行政經費，教育局方面，亦主撙節，局務會議結果，二科長另有他就，自動辭職，原缺由該局職員暫兼，不另聘人，又裁去一辦事員，每月核計可省去二百五十元左右，俟將來事業發展擴大，再行酌量辦理、

⊙第一交大學生要求減費

南洋大學自改組為第一交通大學以來，各事煥然一新，惟學費則較以前增加，每學期現為四十五元，學生以為擔負太重，曾於本月十七日開全體學生大會，一致主張學費減至十五元，其他各費，亦減少許，其所持理由為㈠學生家庭不勝負擔，㈡其他國立大學如第四中山大學學費為最多，僅每學期二十元，亦有學費免收者，交大不應獨多，㈢南洋大學處在軍閥勢力之下時，學費只二十餘元，在青天白日旗之下，不應再加重學生負擔，使貧苦青年失學，㈣加費未通知各生家庭，學生來校攜款不足，不能照繳，當即推代表向學校當局要求，迄今未有確實答覆，昨日學生又開全體大會，同學態度異常激昂，誓必達到目的，當即議決辦法多條，並每人簽名，以示堅決，聞又將派代表赴南京請願云、

⊙上海中學校舍將修建

本埠上海中學，自鄭通和君到校接辦後，鄭君以該校初中部舊二師校舍年久失修，恐或圮倒，高中部舊商專校舍鐘樓巍峨，或嫌不測，為預防起見，特於日昨請同濟建築公司經理蔡世彤工程師到校查看，謂初中部僅東宿舍一排不能居人，其餘房屋，亦當從事修葺，高中部九層之鐘樓及五層樓，均甚穩固，惟亦當稍加修理，現聞該校業已呈請第四中大撥臨時費，即日從事建築云、

體育

⊙昨日優游與漢壁禮之足球賽

▲結果二與一之比漢壁禮勝

▲今日優游又與意領勿拉比賽

▲上半局　優游足球隊，昨日與漢壁禮隊互相交鋒，然因是日天時不美，風雨淋漓，致場地泥濘，雖下午雲開雨止，但田徑賽場之低窪處，仍水漬遍場，雙方作一度之試蹴，決因場地濕潤，頗感困難，故改在西首中華足球場舉行，因易場費時，開賽時已三點半矣，裁判員哈元貞君，鳴角一鳴，雙方開始接觸，各盡全力，互相抵抗，優游隊尤為奮勇，不二分鐘，球為優游隊右翼所得，傳球至敵方罰球區域內，斯時左內鋒適亦趕到，隨足一蹴，球即應勢而進，漢壁禮負此球後，力圖反攻，一剎那間，左內鋒獲得射門之機會，猛力一蹴，惜球勢過高，越橫木而過，漢隊失此良機，仍猛力進攻，霎時球又在右隊門前盤旋，當為漢隊中鋒接住，隨足一撥，球即入網，惟因越位關係，裁判員宣告作廢，優隊不負此球，亦云幸矣，此後漢隊進攻益形猛烈，優隊亦急變更戰略，改攻為守，但因對方攻射過猛，頗感困難，維時漢隊處在手忙腳亂之際，右內衛手部觸球，被罰十二碼，漢隊中堅主踢，裁判鳴笛一鳴，球如矢出，正中的門，優隊守門員袁君，態度從容，不慌不忙，將球擋出，博得觀衆歡聲雷動，以後各無進展，雖優隊險象環生，終以防守嚴密，無隙可乘，上半時旋即告終，優游隊得勝一球、

▲下半局　休戰約五分鐘後，雙方又行接觸，漢壁禮隊球勢益較前銳，傳遞迅速，聯絡有方，優游亦出全力抵抗，終因內部紊亂，致由漢隊中鋒用頭傳球左方，在距球門十碼處，被左內鋒照準一射，一蹴入門，遂得一球，斯時成績既已平衡，雙方進攻更形猛烈，以兩最後之雌雄，鏖戰良久，漢隊中鋒，又攻進優游一球，全局結果為一與二之比，勝利屬漢壁禮，茲將兩隊球員探錄如下、

▲漢壁禮　守門祺森潔，右內衛阿笨，左內衛納敦，右前衛滑低葛，中堅依華潔，左前衛勃浪，右翼啞魯拉，右內鋒雷洛夫，中鋒西麥克洞耐，左內鋒矮爾克洞耐，右翼啞啞魯拉、

▲優游隊　守門袁宗基，右內衛楊根榮，左內衛饒惠生，中堅朱璆，右前衛葉倖綿，左前衛沈萬林，(上)邵樂平，(下)右翼毛鴻貴，(上)沈桐貴，(下)右內鋒卻樂平，(上)黃乙芳，(下)中鋒黃克輝，左內鋒胡振飛，左翼張志銓、

又優游隊，今日下午，在田徑賽場，將與意領勿拉足球隊，作友誼比賽云、

⊙樂華與暨南今日比賽足球

▲下午三時在中華足球場

▲門票售小洋兩角

秋涼乍透，足球之聲，又已喚起滬上，今日下午三時，樂華足球隊，定與暨南球隊交鋒於中華足球場，按樂華球隊，曾得去年中華足球聯合會中甲組錦標，隊員如李惠堂・戴麟經・陳鎮和・周賢言等均為有數之健將，該隊實力之雄厚，概可想見，暨南隊亦頗稱不弱，球員亦多久戰之健兒，今日雄軍相遇，必有一番劇烈之競戰，供我滬人士之眼簾，聞門票祇售小洋二角云、

⊙上海萬國競走定期舉行

▲議決日期為十一月二十七日

▲路徑距離一仍其舊

上海萬國競走比賽，去年為第一次，成績甚佳，值此初冬之季，該會乃作第二次之準備，於日前開會，討論一切，並舉定職員，茲探錄之如下，㈠舉定會長T. T. Keegan副會長Crichton名譽節事彙會計Tom murdly助理幹事A. E. Leslie發令員計W. G. Pirie裁判員H. H. Read及H. B. Ollerdessen㈡委員會長，及名譽幹事，請㈢競走路徑及距離，仍照第一次，㈣比賽日期，定於十一月二十七日，㈤關於各國成軍，加入比賽問題，亦經會議通過，並得作為國正式代表，中華隊自日前開始報名後，華人參加者十分踴躍，報名參加隊員已有陳宇澤・黃勝白・周柏生・吳伯・卓慶熙・陳大豫・朱丙華・周元生・梁作序・俞志成・葛兆泰等十一人，現已從事準備，每日上午五時，作長距離之練習，將來成績，定有可觀，茲為徵求同志起見，如有志願加入而尚未報名者，請速往勞神父路體育協進會，辦理報名手續，以資參加練習云、

⊙汎太平洋水泳會之成績

本日在大阪舉行之汎太平洋水泳大會之成績如次、

㈠二百米自由式，先到者葛爾西（美人），二分二十二秒十分之八、

㈡二百米胸泳，先到者鶴田（日人），三分一秒十分之六、

㈢八百米自由式，先到者希古拉勃（美人），十分三十秒十分之四、

㈣二百米背泳，先到者勞法埃（美人），二分四十四秒十分之四、（二十四日東京電）

⊙樂羣體育會今日召集大會

▲下午二時在該會會所

樂羣體育會，成立以來，成績卓著，茲定於本日下午二時，在勞神父路二百九十四號開全體大會，討論該會參加本屆西人足球聯合會種種問題，及辦理新會員入會手續，並選舉本屆職員，開會畢，並作足球練習、

注意注意　久咳成癆

久咳癆病，日久必成癆，治癆之藥，無論中外，均不能奏效，今上海[illegible]久咳丸，專治久咳，除癆，有奇效，此丸原係[illegible]，正本[illegible]，接有[illegible]，換閱一交，總發行所[illegible]，同者均辦法[illegible]　二二九一

全昌
太陽眼鏡每付洋一元
配[illegible]眼鏡每付洋一元
魯[illegible]眼鏡每付洋二元
[illegible]婚眼鏡每付洋三元
水[illegible]線眼鏡每付洋五元
博士眼鏡每付洋六元
自由眼鏡每付洋六元
哈宗眼鏡每付洋八元
宜夾眼鏡每付洋八元
真金眼鏡每付洋十元
本號有定眼鏡已驗十餘年，精益求精，眼鏡齊備，片不厭美，光不論文分，花色散淡，定價斜巳光，少無欺，上海三茶閣樓，路一八四號　全昌啟　1312

姚佐頼　新法洗射白濁
白濁乃花柳病初步，若不速治則淋漓不斷，且腎虧，各國最新驗有顯效，射藥水功力能將尿道毒菌消滅，又特製各藥，從根本治理，治不愈者，能保無痛苦，▲姚佐頼醫生診所上海三馬路大舞台對面　二二七

拍賣類

魯意師摩洋行
禮拜一拍賣
准於初一日上午九時半在本行中開拍，大宗男女衣服，鞋帽木鐵床，柔木間風扇，唱片器地毯門，磁器料衣箱，火爐大書，鏡木器，此佈不計

瑞和洋行　禮拜一拍賣
九月初一日下午二點半鐘在漢口路十一號本行內拍賣花旗葉皮奧國人造絲紗二包六桶六百餘磅，木以羅紗洋毛六卅毯絨紗手及物等另不計，此闡

公平洋行
每逢禮拜二
不限價拍賣
啟者本行由外洋各名廠運來老牌貨每逢禮拜二上午九點在瑞和洋行各鐘不限價拍賣斜紋地元羽綢羽綢元緞面直貢呢尺六元細絨元泰西緞布布市布原布等此特聲明瑞和洋行代啟

秋防咳

炎暑隨夏而去，寒涼繼秋復來，人體遇寒則生痰，痰擁即咳，久咳茲秋涼咸冒傷風必多，咳癆症每發，本藥房發行，哈蘭士保肺漿藥，銷行國內外計已十餘年，蓋治急新久咳嗽，不啻千萬，此藥實具散寒化痰能力，凡感冒傷風，痰既祛，咳嗽自治也，痰咳氣喘，久咳肺癆者，請速服之，

價目　保肺漿　大瓶洋一元七角半　小瓶洋一元

上海四馬路中　太和大藥房總發行

各埠分店及各大藥房均有出售　二二四一

上海有正書局發行

◀空谷蘭小說▶

二冊七角

國聞週報　第四卷第卅四期出版要目

嘉爾馬克斯傳略（續）（厚甫）新聞所有權之研究（戈公振）東游漫錄（鈫璧）解脫（郭文襪）定價全年五元半年二元六角每冊一角五分郵費在外　總發行所天津想街二十七號　分銷處上海山東路三興坊　國聞通信社各省各埠大書坊　1954

Kodak

祇柯達鏡箱

有自寫特色

柯達自備鑽枝鐵字外寫光將如片日可驥之鏡箱有用門層畢數鐵是上事以而弊鏡機背鉄時推軟紅使秒門每可實按無箱關上筆將開片紙其鐘關張記晒圖遺之裝端一小寫之上感仍閉底時後索忘

（五二一）

美商柯達公司　上海江西路六十四號

柯達　KODAK

愛蘭百利始創化乳粉

現在市上乳粉充斥，在育嬰者稍一不慎往往債事，所以選擇之前宜注意數點

(一)此種代乳粉是否適合嬰孩逐漸發展之消化力？

(二)此種代乳粉是否粉質細鬆見水即融不留渣滓？

(三)此種代乳粉是否創造最早製造經驗最富？

(四)此種代乳粉是否與母乳無異並無他種氣息？

欲明以上數點請先向本公司索閱育兒寶鑑一冊并附上郵票一角索樣品一瓶

上海廣東路四十號　愛蘭漢百利公司發行

各大藥房商號均有出售

商場行市

⊙標金先疲後[illegible]

⊙蘇州金市

▲出口輪船報告▼

商場行市

◉厘市趨疲拆息趨緊

▲洋釐　昨市似呈疲弱之象、銀行只有上午半天營業、公會內交易平淡、新幣由杭州運來廿餘萬、去路仍只長江爲多、早市成交三四十萬、午市卅餘萬、釐價已趨低勢、早午市同爲七錢二分六釐半、較上日見跌五毫、小同行略開、單角早六錢二分三釐半、午六錢二分四釐、和廣天相同、廣角略高、早市六錢九分六釐七五、午市五錢九分六釐二五、加大二毫半、成交十萬餘角、銅元忽又驟落、較前天加長一千五百文、計三百八十八千五百文、蓋外源湧旺、銷胃不暢、現貨充斥之故、衣牌隨之而升九文、爲二千八百廿二文、角坯亦加一文、計一百卅二文、貼水仍計五十文、

▲銀拆　昨逢星期六、銀行例祇上午半天、進出款項甚形忙碌、各銀行收款一百餘萬、華商及各莊收解貨票等款約計二百萬光景、各商用途頗不繁盛、惟値週末、需給呆滯、是以拆息趨緊、早市計開四分、比前日遞增二分、午市爲二分、亦昂一分、銀行掛牌亦計四分、花旗等銀行由外洋運到大宗大條銀、各行均已提回入庫、又中行等裝往杭州造廠一百餘條、供鎔鑄新幣之需云、

◉外滙掛價除香港日本外無更改

昨爲週六、各銀行向例上午半天營業、滙豐掛牌各滙價香港減二五、計七十九兩五錢、日金減三七五、計七十六兩二二五、其餘未有更改、意大利加五元、計一千一百廿五利拉、瑞士加一元、計三百十八瑞綠令、銀行開盤初衰後平、英美兩滙略硬、然無大變化、銀行稍有吸進、日滙趨間頗疲、是後回平、後略有升降、午時趨穩、華商投機及金業中稍有拋出三百萬元、正金台灣等買氣湧旺、甲下華商方面已佔空頭地位、結果較二十二日計英金長〇六二五、美金長一二五、日金減一二五、人心平平、金價互有二兩〇盤旋、先疲後平、各銀行所成交者計正金買日金一百餘萬元、價由七四半至七四六二五、安達買十五萬元價七四五六二五、上海售出五萬元、價七四六八七五、大陸出五萬元、價七四七五、台灣買廿萬元、價七四八七五、正金買三十萬元、七四六二五至七四八一二五至七四八七五、正金麥加利買先令三四萬磅、價爲二先令六辦士六二五、

▲英滙　揭曉未更、計二先令六辦士、內盤見長、惟僅〇六二五升縮、銀行胃口不弱、十一十二月份初結二個六辦士六二五、午收二個六辦士五六二五、買價二個六辦士六八七五、嗣後成交二個六辦士六二五、收市相似、市面和平、午後無市、

▲美滙　揭佈仍計六十元〇七五、內部似長、略有一二五上落、交易鮮少、十一十二月份初結六十一元八七五至六十二元、午時六十一元八七五至七五、買價六十二元一二五、以後六十二元至六十一元八七五、收市平定、

▲東滙　掛牌已減三七五、計七十六兩二錢五分、因滙兌見小之故、銀行內盤亦趨疲弱、早晨頗衰、以後回平、半日間計有三七五高低、華商大都拋出、銀行買氣尙濃、十一十二月份初結七四六二五、繼爲七四七五、掛後七四六八七五、十點時改爲七五、復計七四七五、午時轉軟、收市七五、但購者鮮少、買價早市七四五至七四六二五、嗣後七四五六二五、後改爲七四七五及七四八七五、十一點後同至七四六二五、忽又見增、計七四八七五、後爲七四八一二五、午時七四八七五、收市平定、

◉內滙除京津重慶外無榮枯

昨星期六、華商銀行公會報告各省滙市、京津及重慶等見漲、其他各埠均無榮枯、計北京公砝一千〇五十兩〇五錢、已升二兩、洋滙一千〇十元、加四元、天津行化一千〇五十八兩五錢、加二兩、洋滙一千〇〇九元、增四元、重慶一千兩、已漲五兩、又中行天津電訊已加一兩八錢七分五、計爲一千〇五十八兩一錢二分五云、

◉大條近遠期均長一二五

昨(二十四日)接英倫來電、中國買進、市平、大條近遠期均長一二五、計爲念五辦士七五、(合英滙平二先令六辦士五四二七五)美銀價加三七五、計五角六分、英滙美只加一二五、計四元八角六分六二五、美滙英加一二五、計四元八角六分六八七五、日英仍爲一先令十一辦士〇六二五、日美小去三一二五、計四元六角三一二五、倫敦、合加一二五、計二先令六辦士八一二五、惟當日適因逢假期無市、

◉標金先疲後平

昨爲星期六、金市循例上午半天、大條近遠期均已加長一二五、美銀價加三七五、標金市況先疲後平、各號賣出較夥、外滙亦趨頹勢、華商方面傾向拋出、銀行頗有買進、早開英美銀價並長、故金價則降二兩數錢、是後回高二兩、旋退去一兩餘、日滙見低、復又轉穩、遂揚高一兩有餘、午時收盤、較二十三日僅減六錢、人心平平、十一月份初開三百六十五兩四錢、減去一兩四錢、毛盤由六十四兩一錢、至六十五兩二錢、日金內盤初隨後平、金業中售與銀行七四半至七四五六二五、後爲七四六二五、先令開出勿更、惟日金小去三七五、時爲六十四兩九錢、繼則日高、內盤尙平、銀行吃過七四五六二五、又同業向華商銀行購結七四六八七五至七四七五、後由台灣售七四八七五、十點零漲爲六十六兩、俄而忽又下降、十點廿餘分爲六十四兩八錢、因日金易穩、正金買滿七四六二五、往後又買七四六八七五、三菱買七四八一二五至八七五、將近十一點漲爲六十六兩二錢、英金平和、麥加利等吃進二個六辦士六二五、入後無大上落、略小去幾錢、在三百六十六兩左右、日金銀行買胃不懈、同業不也經售、至十一點三刻後提起五六錢、爲六十六兩四錢、迨至正午收盤爲三百六十六兩一錢、較上日計降六錢、上午最大價三百六十六兩四錢、最小價三百六十四兩一錢、高低計有二兩三錢之數、結價九月三百七十兩、十月三百六十八兩、十一月三百六十六兩、補水三百七十兩、飾金仍兌五十六元半云、

◉棉市暫形平定

昨(念四日)紐約棉市始以利物浦市況不佳而跌、但後以新棉報告利於買方而漲、計各月期大起十六至念個磅音、現貨大念個磅音、利物浦棉市十月期及一月期各小二七辦士、孟買棉市初隨利物浦而跌、後因交易所人氣不佳、無人買進而再跌、計平茄爾小五羅比、奧姆辣小八羅比、勃洛去小七羅比、大阪停市、本埠棉市美棉稍回堅、而氣候又有變動、故人心暫形平定、到貨計通州花四百八十包、餘姚花四千〇六十包、南市出數六萬斤、北市四萬斤、收價同前、茲將開出之花價列後、

通州花　恒豐紗廠進　三九・〇〇　包價三五・〇〇　十一十二月送廠
又　溥益紗廠進　三八・五〇　包價三九・二〇　十一月送廠
通州花　東棉洋行進　三九・五〇　包價三九・二〇　十月送打包廠
大倉花　三菱紗廠進　三〇・〇〇　包價三〇・五〇
又　永豐紗廠進　三八・五〇　包價三八・二〇
常熟花　恒豐紗廠進　三四・〇〇　包價三四・五〇　送廠
南市花　廣東幫進　三五・〇〇　包價三五・四〇
又　寶豐紗廠進　三四・〇〇　包價三四・五〇
餘姚花　台灣幫進　三二・〇〇　包價三三・〇〇　送廠

◉棉紗市況鎮定

昨日(星期六)現紗走銷、因四川牛莊等幫均有少數進、統市一千一百餘包、尙稱握作、但市面未能激起、仍屬平疲之象、此則大勢依然不利於買進故也、昨日四川幫進五百五十包、牛莊幫進二百包、江西幫進一百包、廣東內地漢口蕪湖寧波野雞等幫進二百餘包、合計一千餘包、同行交易一百餘包、實價平平、茲列市價如下、

十支　大發　一四二・七五　小包
又　寶馬　一四九・〇〇　小包
十二支　人鐘　一四〇・〇〇
十二支　水月　一四五・〇〇
十四支　立馬　一五四・〇〇　小包
又　雙馬　一五二・五〇
又　藍鳳　一五二・五〇　小包
又　地球　一五〇・〇〇
四十二支　天官　一三二・〇〇
十六支　金鳳　一三五・〇〇
又　老刀　一四七・〇〇　小包
又　雙象　一五〇・〇〇
又　老雙象　一五六・〇〇
二十支　日光　一五五・〇〇
又　仙桃　一六〇・〇〇
又　紅魁　一五九・〇〇
又　立馬　一六四・〇〇
又　立馬　一六五・〇〇
三　寶羊　一五九・〇〇
又　寶桑　一五八・〇〇
又　地鼎　一六〇・〇〇
又　台鼎　一六二・〇〇
又　藍鳳　一六〇・〇〇
又　人鐘　一六〇・〇〇

商情一覽

金融

◉國外滙票

九月二十四日(星期六)市

上海滙豐倫敦(申規一兩計算)
銀行電滙　二先令六辦士
銀行即期　二先令六辦士七〇六二五
銀行四月　二先令六辦士十二五
銀行買進　二先令八辦士
四月期滙　二先令八辦士十一二五
帶根電滙　二先令八辦士三一二
四月定期
帶根電滙
六月定期

上海滙豐法國(申規百兩計算)
銀行電滙　一千五百五十佛郎
四個月期　一千六百八十佛郎
上海滙豐紐約(申規百兩計算)
銀行電滙　美金六十一元〇七五
四個月期　美金六十四元二五
上海滙豐香港(港洋百元合申規)
銀行電滙　七十九兩五錢
上海滙豐印度(申規百兩計算)
行電滙　一百六十七羅比

上海滙豐爪哇(申規百兩計算)
銀行電滙　一百五十一盾二五
上海滙豐新加坡(新洋百元合申規)
銀行電滙　九十二兩七五
上海滙豐東京(日洋百元合申規)
銀行電滙　七十六兩七錢五分
上海滙豐漢堡(申規百兩計算)
行電滙　二百五十五馬克半

◉各國幣價

錢莊做開外幣五點鐘前市價

盧卜一千元新票每萬枚　買三兩二錢五分　賣三兩七錢五分
盧卜五百元老票每萬枚　買三兩二錢五分　賣五兩二錢五分
盧卜五元十元票每萬枚　買六兩二錢五分　賣九兩五錢
盧卜念五元票每萬　買一兩　賣十一兩
盧卜二百五十元票每萬　買二十兩　賣二十一兩五錢
法郎克票每元　買八分六釐　賣八分八釐
新加坡票每元　買一元二角　賣一元二角三分
香港鈔票每元　買一元〇四五分　賣一元〇七分
東京老頭票每元　買一元〇八分　賣一元〇二分
花旗票每元　買一元三分九分　賣二元一角
英金鎊每磅　買二元二角　賣十元〇七角五

食品

◉滬南米市

昨日滬南各米市價如下(每石)

下河　高機白破　十五元八角至十二元四角
又　常高變元　十五元六角至十三元二角
又　蘇同白破　十五元三角至十二元四角
又　北尺新粳　十四元六角至十二元
又　周浦新粳　十四元二角至十二元五角
又　朱家行新粳　十二元七角至十二元四角

◉銀洋錢市

早市開出行情

江南小洋　七錢二分六釐半
廣東小洋　六錢二分四釐
銅元　三百八十八千五百文
衣牌　二千八百廿二文
角坯　一百三十二文
貼水　五十文

午市

江南小洋　七錢二分六釐半
廣東小洋　六錢二分四釐
銅元　三百八十八千五百文
衣牌　二千八百廿二文
角坯　一百三十二文
貼水　五十文

◉棉市鎮定

◉金市

現貨標金每條　三百六十六兩
足赤條金每兩　三百九十兩
金葉　三百九十兩
花旗銀塊每兩　五角六分
英金鎊　二十三元二
美金　二先令六辦士
英滙日洋　二先令六辦士

◉國內滙兌

銀行公會報告各省滙市

◉滬北米市

昨日滬北各米市價如下

交易所市況

◉上海證券物品交易所

◉上海華商證券交易所

船期

◉蘇州金市

▲進口輪船報告

▲出口輪船報告

外洋輪船報告

西門子電機廠

SIEMENS CHINA CO.

上海江西路二十四號　電話中央七四五六號

◀分行▶

天津　北京　奉天　漢口　香港　廈門　廣州　南京　重慶　哈爾濱

代理處

青島　長沙　煙台　濟南　等處

電機電料 ◉ 各種機器 ◉ 鋼鐵材料 ◉ 承辦工程

萊茵愛爾勃鋼鐵機器聯合公司各種鋼鐵材料橋樑火車頭鋼軌客車貨車開鑛機器米廠機器自來水廠水泥廠鎔鑛爐以及其他各種機器名目繁多不及備載如蒙賜顧無任歡迎

829

CHINESE HOUSEHOLD ENCYCLOPEDIA

家庭萬寶新書

本書總目

居家模範……四卷
文房常識……二卷
珍玩要論……四卷
畜養新法……四卷
園藝全書……四卷
營造指南……四卷
衛生寶鑑……二卷
修容妙術……二卷
服飾新編……四卷
人生經驗……二卷
奇術選粹……四卷
諺語雋選……二卷
家庭教育……二卷
慶商要錄……二卷
食譜大全……六卷

本書係按最新編制法適合家庭日用之需十大綱凡分六十餘種皆係家庭萬不可少之知識……

上海愛而近路慶祥里中華新教育社印行

THE CHINA MODERN EDUCATION CO.,
149A ELGIN ROAD, SHANGHAI

本書現特價照碼六折外埠函購寄費加一
分售處　上海世界書局文明書局上海圖書館大東書局

1311

特色

首創最著名有靈驗北京農商部嘉獎一等上海總商會優等鐵獎五彩花鐵盒裝璜優美

主治

經期腹痛赤白帶下經期腰痛四肢無力頭痛血虧月經不暈眼花頭痛不孕血崩小產調經不孕飲食不思胎產氣鬱痞塊產後失調子宮腹冷等症大有奇效

著名扶陽補腎聖藥海狗腎精片　本園選辦眞正海狗腎特製海狗腎精片凡男子腎虧陽痿弗興色慾過度子嗣艱難者不可不試無不大見奇效也

價目

一品每丸洋二角半加料五角每料一元加料一元一角半雙料洋二元小丸半料二元五角另有每單料洋一元二角半小集每瓶一元一角另備方單函索即寄

總發行所　上海河南路老巡捕房對門廣東種德園老藥局

1161

補血開胃

爲健康第一要素

自來血

血氣衰敗、脾胃虛弱、皆人生健康上莫大障礙、不早調治、精神更愈不能支、珍饈滿前、亦難下咽矣、此中痛苦、當爲人人所知道、亟宜加以注意者也、功能補血生精、開胃健脾、每於飯後服一盅、連服三天、血液立即稠濃、面容紅潤、脾胃就見强健、飯量激增、孱弱之軀、一變而爲壯健之人矣

▲定價大瓶二元小瓶一元二角

痢疾注意

食物不愼最易敗壞腸胃天時不正尤能醞釀發病近時一滬埠男女沾染秋痢者不一而足日痢疾亦爲傳染病之一苟不速治生命堪虞延本藥房發行下列各藥廿餘年止痢潤腸化滯應驗如神

小兒痢疾藥　四角
小兒水瀉藥　五角　二角
小兒腹瀉丸　四角　一角
靈驗腸紅丸　三角　一角
荳蔻痢疾丸　三角　一角
紅白痢疾散　六角　一角半
化濕止水瀉藥　六角　三角半

總店四馬路　分店鐵大橋

上海五洲大藥房發行

1298

(國內外各分店及各大藥房均售)

使用

電灶

烹調時可兼辦別事
不似舊灶之時時着
人管理不可或離也

工部局電氣處

樣子間　南京路廿六號
辦公處　福州路十七號
電話　中央　六六三〇一

北京有正書局發行　上海

空谷蘭小說

二册七角

時報畫圖
九月二十五日第三百九十七號　每星期出二次
Published Twice Weekly

Miss Tsur zuhr Ying, a recent graduate of McTyiere High School.

Mr. and Mrs. B. S. Chang, Mr. Chang is an amateur of photography.

金拱北君之畫

The painting of late Mr. King Kon-pok.

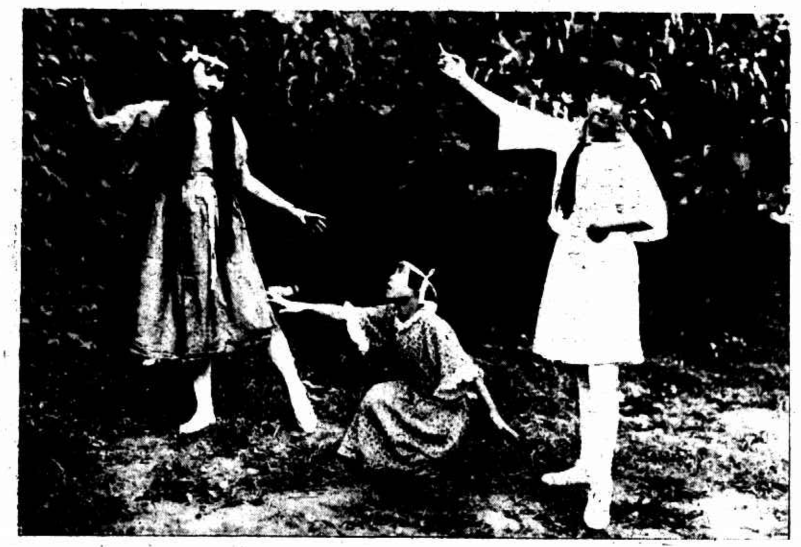
"Sparrows and Baby" Played by Misses Tsu Ve-tseng, Waung Chou-ying and Pau Ying-fong.

孔庸之君之子女孔林才孔荷英演一對小情人
"Two small Loving Birds" Played by Kung Ling-ze and Kung Hu-ying.

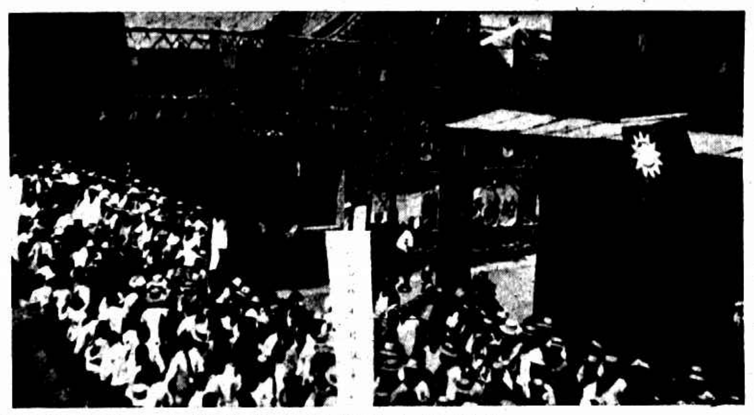
黃棟生君爲國民軍電影攝影員現已來滬即將往南京工作
A Cameraman of Kuomintang Army to do propaganda work.
The Celebration of the victory of Northern Punitive Drive in Ta'yuan.

The faculty and students of Te-Mou School.

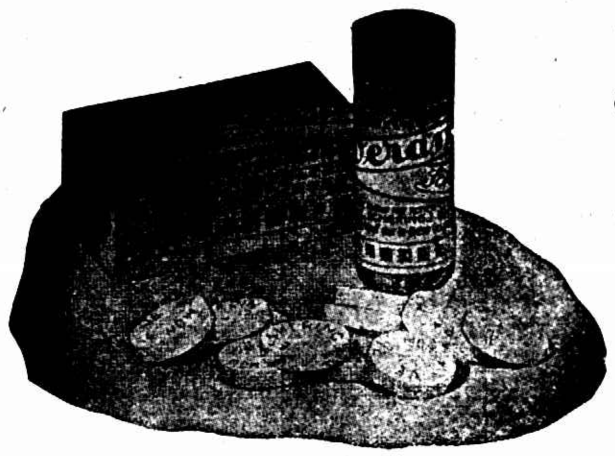
凡拉蒙
主治●肝胃氣痛．腹痛．月經痛．創傷痛．各種頭痛．牙痛．神精痛．
上海香港路四號 先靈洋行
各埠藥房均有出售

新開 天福綢緞局 開幕
⦿承銷江浙各大綢緞名廠出品⦿

◎緯成廠　◎裕昌祥　○虎林廠　○袁震和　◎錦雲成　○大豐新　◎陳鶴成　◎聚昌祥　◎悅昌文　○九霞廠　○九成廠　◎保泰廠　◎錦雲廠　◎慶成廠　○慶雲廠　◎乂成廠　◎錦倫祥　◎華泰廠　◎恭裕廠　○上九廠　◎祥記廠　◎大成廠　○天寶廠　◎廣協成　○廣成廠

效勞，門市另售，定價極廉，正式開幕特價八折，各界惠顧再送贈品
上海三馬路中，電話中央七三九號

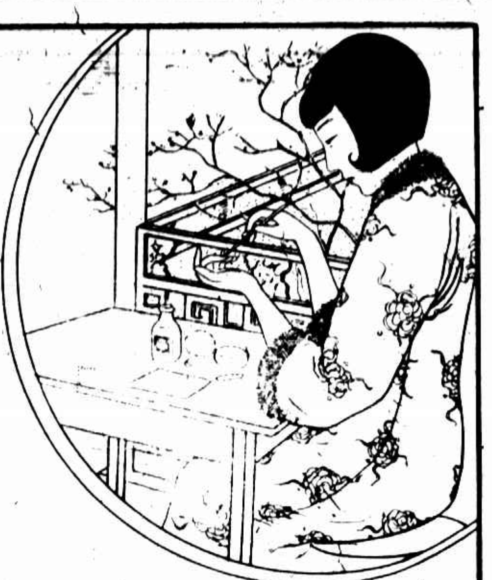

晨起曉妝罷。憑欄試蔻丹。

蔻丹修指用品。各西藥房及妝品店均售。種類繁多。擇要列下。

蔻丹去指膜水 專去指甲上太多之膜皮。使之整潔。
蔻丹光澤塊、粉、膏、水。磨擦指甲。使之滑光美觀。
蔻丹潤指膜漿 使指膜柔潤。不致粗糙乾裂。
蔻丹橘木桿、鋼錯、及細砂皮板。

第十六號 蔻丹實用修指具 小巧適用。分裝盒內。
第十七號 蔻丹閨閣修指具 同上。極合女界之用。
第十八號 蔻丹超等修指具 裝緞盒內。送禮甚宜。

如欲試用。請將此券連郵票寄來。即奉上不誤。

美國蔻丹修指用品公司製造 上海四川路喊厘洋行總經理 天津代表大沽路美利洋行 漢口代表俄界老巴公房隆昌公司 香港廣州代表洛士利洋行 哈爾濱代表美商聶米洛烏斯基

CUTEX

第十八號 蔻丹盒

19

姓名
詳細住址

今附奉郵票十五分請將蔻丹樣品寄下一盒為盼 上海郵局第五零九號信箱喊厘洋行轉交 蔻丹修指用品公司台鑒 19

時

倘君欲知如何用法請至本埠大馬路大羅天內上海修指所必能使君滿意寄券務請掛號

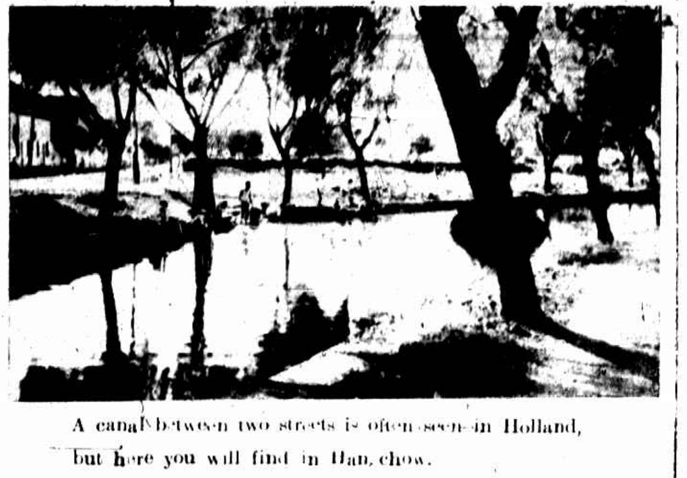

柳溝 (屠哲隱攝)

A canal between two streets is often seen in Holland, but here you will find in Hangchow.

張品如女士擔輸事現任福州黨部藝術部圖畫員其右爲妹瑤如女士

Miss Ching Pin-ju (left) who is connected with Fukien Kuomintang Provincial Headquaters with her sister.

樹下 (屠哲隱攝)

Under shade of tree.

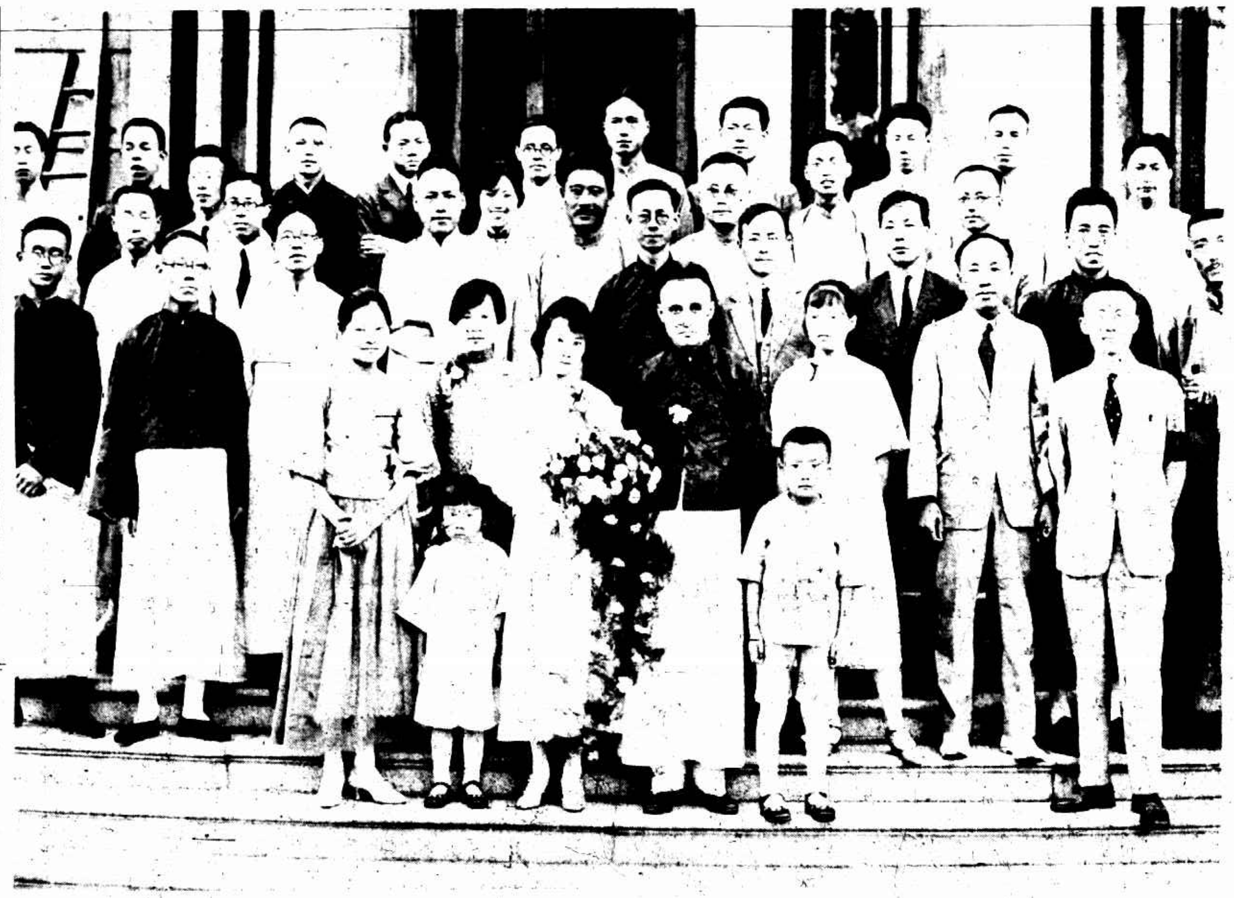

梅光迪君現任美國哈佛大學中國文學教授今夏歸國於中秋節與李今英女士結婚十七日同乘亞洲皇后船赴美

The Wedding of Mr. K. T. Mei and Miss Li King-ying. Mr. Mei is the Professor of Chinese Literature of Harvard University.

邵毓秀女士(左)與彭潤美女士(邵靜山攝)

Little Companion.

杭州弘道女校一九二四級友會茶敘 (屠哲隱攝)

The Alumnae of 1924 class of Hangchow Union Girl School meet for tea party.

燕京大學女生武術班左圖(自右而左)爲黃振球(班長)張豹英劉文彩周潤深劉錦縠諸女士右圖爲張周二女士之梅花拳(周振勇攝)

Girl students of Yenching University formed a class of Chinese Boxing with teacher Mr. Hsu Tsing Ching behind.

小畫家 (高季琴攝)

A little painter.

杭州之美 (屠哲隱攝)

The belle of Hangchow.

浙江黨務人員養成所之高材生金寶華女士(溫凌波攝)

Miss King Pao hu studying at Kuomintang Training School.